

२३^{औं} वार्षिक प्रतिवेदन २०७७/७८



आरएमडीसी लघुवित्त वित्तीय संस्था लि.

केन्द्रीय कार्यालय

पो.ब.नं. २०७८९, पुतलीसडक, काठमाडौं,

फोन: ९७७-०१-४२६८०१९, ४२६८०२०, फ्याक्स: ९७७-०१-४२४७७०२

E-mail: rmdc@rmdcnepal.com, rmdc.nepal@gmail.com, Website: www.rmdcnepal.com

संचालक समिति



सुजाता जोशी

अध्यक्ष

प्रतिनिधि, नेपाल इन्भेष्टमेण्ट बैंक लि.



जयेन्द्र विक्रम शाह

संचालक

प्रतिनिधि, हिमालयन बैंक लि.



नमिता दीक्षित

संचालक

प्रतिनिधि, नवल बैंक लि.



समता पन्त (भट्ट)

संचालक

प्रतिनिधि, नेपाल बैंक लि.



मिम प्रसाद तिमल्सिना

संचालक

प्रतिनिधि, सर्वसाधारण शेयरधनी



वासुदेव आचार्य

स्वतन्त्र संचालक



मुरली प्रसाद शर्मा

संचालक

प्रतिनिधि, सर्वसाधारण शेयरधनी

कार्यकारी प्रमुख



ज्योतिचन्द्र ओझा

प्रमुख कार्यकारी अधिकृत

आरएमडीसी लघुवित्त वित्तीय संस्था लि.

पुतलीसडक, काठमाडौं, फोन नं. ४२६८०९९, ४२६८०२०

तेईसौं वार्षिक साधारण सभाको सूचना

(प्रथम पटक प्रकाशित मिति २०७८/०९/०७ गते)

मिति २०७८ पौष ५ मा बसेको संचालक समितिको ३६६ औं बैठकको निर्णय अनुसार यस वित्तीय संस्थाको **तेईसौं वार्षिक साधारण सभा** निम्न लिखित मिति, समय र स्थानमा निम्न विषयहरूमा छलफल तथा निर्णय गर्न बस्ने भएको हुँदा कम्पनी ऐन, २०६३ को दफा ६७ अनुसार आदरणीय सम्पूर्ण शेयरधनी महानुभावहरूको जानकारीको लागि यो सूचना प्रकाशित गरिएको छ।

सभा हुने मिति, समय र स्थान

मिति : २०७८ पौष ३० गते शुक्रबार, तदनुसार १४ जनवरी २०२२

समय : बिहान ११:०० बजे।

स्थान : अमृतभोग, कालिकास्थान, काठमाडौं।

(कोभिड १९ महामारीको जोखिमका कारण साधारण सभामा अनलाईन (भर्चुअल) प्रविधि मार्फत समेत सहभागी हुन सक्ने गरी शेयरधनी महानुभावहरूलाई Meeting ID र Password उपलब्ध गराउने व्यवस्था गरिएको छ।)

छलफलका विषयहरू

क) साधारण प्रस्ताव

- सञ्चालक समितिको तर्फबाट २३ औं वार्षिक साधारण सभामा प्रस्तुत आ.व. २०७७/०७८ को वार्षिक प्रतिवेदन माथि छलफल गरी पारित गर्ने।
- लेखापरीक्षकको प्रतिवेदन सहितको २०७८ आषाढ मसान्तको बासलात, आ.व. २०७७/७८ को नाफा नोक्सान हिसाब तथा नगद प्रवाह विवरण र सोही अवधिको वार्षिक वित्तीय विवरणसंग सम्बद्ध अनुसूचीहरू सहितको आ.व. २०७७/०७८ को वित्तीय विवरण माथि छलफल गरी पारित गर्ने।
- संचालक समितिले प्रस्ताव गरे अनुसार चुक्ता पूँजी रु. १,०३,४२,२१,९००/- को ५% ले हुने रकम रु.५,१७,११,०९७/- नगद लाभांश (बोनस शेयर र नगद लाभांशमा लाग्ने कर सहित) पारित गर्ने।
- लेखापरीक्षण समितिको सिफारिश बमोजिम आर्थिक वर्ष २०७८/७९ को हिसाब किताब लेखापरीक्षण गर्न लेखापरीक्षक नियुक्त गर्ने र निजको पारिश्रमिक निर्धारण गर्ने।
- संस्थाको नियमावली अनुसार सर्वसाधारण शेयरधनीहरूको तर्फबाट संचालक समितिमा प्रतिनिधित्व गर्ने २ जना संचालकको निर्वाचन गर्ने।

ख) विशेष प्रस्ताव

- संचालक समितिले सिफारिश गरे बमोजिम चुक्ता पूँजी रु. १,०३,४२,२१,९००/- को २०% ले हुने रकम रु.२०,६८,४४,३८८/- बराबरको बोनस शेयर जारी गर्ने प्रस्ताव पारित गर्ने। उक्त अनुपातमा बोनस शेयर जारी गर्दा हुन आउने भिन्न अंक (fraction) लाई पहिलेको भिन्न अंकसंग समायोजन गरी बाँकी हुन आउने भिन्न अंक पछि समायोजन गर्ने गरी यथावत राख्ने।
- आरएमडीसी लघुवित्त वित्तीय संस्था लि. र अन्य उपयुक्त लघुवित्त वित्तीय संस्था (हरू) एक आपसमा गाभन/गाभिन (मर्जर गर्न वा प्राप्ति) वा प्राप्त गर्न उपयुक्त देखिएमा वित्तीय संस्थाको चल अचल सम्पत्ति र दायित्व तथा कारोबारको मूल्यांकनका लागि मूल्यांकनकर्ता नियुक्त गर्ने, गाभ्ने गाभिने वा प्राप्ति गर्ने सम्बन्धी सम्झौता गर्न तथा सो सम्बन्धी आवश्यक सम्पूर्ण कार्यहरू अगाडी बढाउन संचालक समितिलाई अख्तियारी प्रदान गर्ने।
- संस्थाको जारी तथा चुक्ता पूँजी बृद्धि गर्ने र सोही बमोजिम प्रबन्धपत्रको सम्बन्धित दफाहरूमा आवश्यक संशोधन गर्ने।
- संस्थाको नियमावलीको नियम २९ को उपनियम (१) (ख) संशोधन गर्ने।
- प्रबन्धपत्र र नियमावली संशोधन सम्बन्धमा कम्पनी रजिष्ट्रारको कार्यालय, नेपाल राष्ट्र बैंक, नेपाल धितोपत्र बोर्ड तथा अन्य निकायबाट स्वीकृत गराउनको लागि आवश्यकता अनुसार सोमा थपघट परिमार्जन, संशोधन तथा सच्याउनको लागि गर्नुपर्ने सम्पूर्ण कार्य गर्न संचालक समितिलाई अख्तियारी दिने।

ग) विविध

संचालक समितिको आज्ञाले,



(अनिल कृष्ण जोशी)

कम्पनी सचिव

साधारण सभा सम्बन्धी अन्य जानकारी

१. वार्षिक साधारणसभा प्रयोजनका लागि २०७८ पौष १८ गते १ दिन यस संस्थाको शेयर दाखिल खारेज दर्ता बन्द रहने छ। नेपाल स्टक एक्सचेन्ज लिमिटेडमा २०७८ पौष १६ गते सम्म कारोबार भई शेयर रजिष्ट्रार श्री सनराईज क्यापिटल लिमिटेड, कमलपोखरी, काठमाण्डौमा प्राप्त शेयर नामसारीको लिखितको आधारमा शेयरधनी दर्ता किताबमा कायम शेयरधनीहरूले सो सभामा भाग लिन, मतदान गर्न तथा बोनस शेयर तथा नगद लाभांश पाउने ब्यवस्था मिलाइएको ब्यहोरा अनुरोध छ।
२. शेयरधनी दर्ता पुस्तिका बन्द भएको मितिमा कायम शेयरधनीहरूको ठेगानामा वार्षिक साधारण सभाको सूचना सहितको वार्षिक प्रतिवेदन पठाइनेछ। साथै उक्त प्रतिवेदन संस्थाको वेबसाईट www.rmdcnepal.com मा पनि हेर्न सकिनेछ। कुनै कारणवस उपरोक्त सूचना तथा प्रतिवेदन प्राप्त नगर्नु हुने शेयरधनीहरूले यसै सूचनालाई आधार मानी आफ्नो कुनै परिचय खुल्ने प्रमाणपत्र तथा एक सककल शेयर प्रमाणपत्र वा शेयर अभौतिकीकरण गरेको विवरण देखिने BOID No. हितग्राही खाता नं. साथमा लिई सभामा भाग लिन आउनु हुन अनुरोध गरिन्छ।
३. सभामा भाग लिन प्रत्येक शेयरधनी महानुभावहरू सभा हुने स्थानमा उपस्थित भई त्यहाँ रहेको उपस्थिति पुस्तिकामा दस्तखत गर्नु पर्नेछ। उपस्थिति पुस्तिका बिहान १०:०० बजेदेखि खुल्ला रहनेछ।
४. साधारण सभामा भाग लिन प्रोक्सी ल्याउने व्यक्ति संस्थाको शेयरधनी मध्येबाट नै हुनु पर्नेछ। प्रोक्सी फर्म सभा हुनु भन्दा ७२ घण्टा अगावै यस कम्पनीको पुतलीसडक स्थित कार्यालयमा दर्ता गराउनु पर्नेछ। एक जना शेयरधनीले एक भन्दा बढी प्रोक्सी दिएमा पछि दर्ता हुन आउने प्रोक्सी बदर हुनेछ।
५. नाबालक वा अशक्त शेयरधनीको तर्फबाट लगत किताबमा उल्लेखित संरक्षकले मात्र सभामा भाग लिन, मतदान गर्न, प्रोक्सी दिन सक्नु हुनेछ।
६. संयुक्त रूपमा शेयर खरिद गरिएको अवस्थामा त्यस्तो शेयरधनीको तर्फबाट सर्वसम्मत रूपमा नियुक्त प्रतिनिधि अथवा त्यसरी नियुक्त नभएमा शेयरधनी दर्ता किताबमा पहिले नाम उल्लेख भएको शेयरधनीले मात्र सभामा भाग लिन, मतदान गर्न पाउनेछ।
७. संगठित संस्था शेयरधनी भएमा त्यस्ता संगठित संस्थाद्वारा मनोनीत व्यक्तिले ल्याउने गरी प्रोक्सी फारममा संस्थाको छाप र आधिकारिक व्यक्तिको दस्तखत हुनु पर्नेछ।
८. विविध शिर्षक अन्तर्गत गर्नुपर्ने छलफलको विषय बारे सभा हुने दिन भन्दा ७ दिन अगावै कार्यालय समय भित्र अध्यक्षज्यूलाई सम्बोधन गरी संस्थाको कार्यालयमा लिखित जानकारी दिनुपर्नेछ। उक्त लिखित जानकारीलाई औचित्यता हेरी छलफलमा समावेश गर्न सक्ने भएता पनि पारित हुने प्रस्तावको रूपमा भने समावेश गरिने छैन।
९. सञ्चालक निर्वाचन सम्बन्धी कार्यक्रम निर्वाचन अधिकृतको कार्यालय, आरएमडीसी लघुवित्त वित्तीय संस्था लि., पुतलीसडक, काठमाडौंमा वार्षिक साधारण सभा हुनुभन्दा ७ दिन अघि प्रकाशित गरिनेछ।
१०. साधारण सभा सम्बन्धी थप जानकारीको लागि यस संस्थाको वेबसाईट www.rmdcnepal.com मा हेर्न वा पुतलीसडक, काठमाडौं स्थित संस्थाको कार्यालयमा सम्पर्क राख्न सकिनेछ।



आरएमडीसी लघुवित्त वित्तीय संस्था लि.

प्रतिनिधि पत्र

श्री संचालक समिति
आरएमडीसी लघुवित्त वित्तीय संस्था लि.
पुतलीसडक, काठमाडौं ।

विषय : प्रतिनिधि नियुक्त गरेको बारे ।

महाशय,

..... मा बस्ने म/हामी

ले आरएमडीसी लघुवित्त वित्तीय संस्था लि.को शेयरधनीको हैसियतले २०७८ पौष ३० गते शुक्रबारका दिन हुने तेईसौं वार्षिक साधारण सभामा स्वयं उपस्थित भई छलफल तथा निर्णयमा सहभागी हुन नसक्ने भएकोले उक्त सभामा भाग लिन मतदान गर्नका लागि बस्ने त्यस कम्पनीका शेयरधनी श्री

शेयरधनी नं./BO ID No. लाई मेरो/हाम्रो प्रतिनिधि मनोनित गरी पठाएको छु/छौं ।

प्रोक्सी लिनेले भर्ने:

प्रोक्सी लिनेको सही:

नाम:

ठेगाना:

शेयर प्रमाणपत्र नं./BO ID No.:

साधारण शेयर संख्या:

मिति:

प्रोक्सी दिनेले भर्ने:

प्रोक्सी दिनेको सही:

नाम:

ठेगाना:

शेयर प्रमाणपत्र नं./BO ID No.:

साधारण शेयर संख्या:

मिति:

द्रष्टव्य: यो निवेदन साधारण सभा हुनु भन्दा ७२ घण्टा अगावै कम्पनीको रजिष्टर्ड कार्यालयमा पेश गरी सक्नु पर्नेछ ।



आरक्षमडीसी लघुवित्त
वितीय संस्था लि.

विषय सूची

क्र.सं.	विषय	पेज नं.
१)	संचालक समितिको तर्फबाट अध्यक्षद्वारा प्रस्तुत आर्थिक वर्ष २०७७/०७८ को वार्षिक प्रतिवेदन	१
२)	कम्पनी ऐन २०६३ को दफा १०९ को उपदफा ४ बमोजिम खुलाउनु पर्ने विवरणहरु	६
३)	धितोपत्र दर्ता तथा निष्काशन नियमावली २०७३ को नियम २६ को उपनियम (२) सँग सम्बन्धित प्रतिवेदन	१०
४)	संस्थागत सुशासन सम्बन्धी वार्षिक अनुपालना प्रतिवेदन	१२
५)	लेखापरीक्षकको प्रतिवेदन	१९
६)	वासलात	२२
७)	नाफा-नोक्सान हिसाब	२३
८)	नगद प्रवाह विवरण	२६
९)	अनुसूचीहरु	२७
१०)	प्रमुख लेखा नीतिहरु	५२
११)	लेखा सम्बन्धी टिप्पणीहरु	५६
१२)	NFRS अनुसार वित्तीय विवरण	७०
१३)	सांगठनिक संरचना	१२७



आरएमडीसी लघुवित्त
वितीय संस्था लि.

संचालक समितिको तर्फबाट अध्यक्षद्वारा प्रस्तुत आर्थिक वर्ष २०७७/०७८ को वार्षिक प्रतिवेदन

आदरणीय शेयरधनी महानुभावहरु,

आरएमडीसी लघुवित्त वित्तीय संस्था लि.को २३ औं वार्षिक साधारण सभामा सहभागी हुनु भएका सम्पूर्ण शेयरधनी महानुभावहरुलाई संचालक समिति तथा मेरो तर्फबाट हार्दिक स्वागत तथा न्यानो अभिवादन ।

यस संस्थाले २०७८ कार्तिक १३ गते आफ्नो स्थापनाको २३ वर्ष पुरा गरेको छ । विगत दुई दशकदेखि संस्थाले देशमा लघुवित्त क्षेत्रको स्थायित्व तथा दिगो विकासमा टेवा पुऱ्याउनको लागि विविध योजना तथा कार्यक्रम तर्जुमा गरी कार्यान्वयन गर्दै आएको छ । यस अवसरमा म सञ्चालक समितिको तर्फबाट २०७८ आषाढ मसान्तको वासलात, आर्थिक वर्ष २०७७/०७८ को कार्य प्रगति, नाफा-नोक्सान हिसाब, नाफा-नोक्सान बाँडफाँड हिसाब, नगद प्रवाह विवरण तथा अन्य वित्तीय विवरणहरू र चालु आ.व. २०७८/०७९ को कार्यक्रम यस सम्मानित सभामा प्रस्तुत गर्न चाहन्छु ।

(१) विगत वर्षको कारोवारको स्थिति :

यो संस्था लघुवित्त क्षेत्रमा एक व्यवसायिक थोककर्जा प्रदायक संस्थाको रूपमा लघुवित्त तथा सहकारी संस्थाहरुलाई थोक कर्जा प्रदान तथा क्षमता अभिवृद्धि गर्ने काम गर्दै आएको छ । कोभिड-१९ को महामारीले उत्पन्न विषम परिस्थितिमा पनि बोनस शेयरको माध्यमबाट २० प्रतिशतले शेयर पूँजी वृद्धि गर्न र १५.६६ प्रतिशतले साधारण जगेडा कोष वृद्धि गरेको छ । यस्तै कर्जा लगानी ४६.४४ प्रतिशतले वृद्धि भएको छ । कर्जा लगानी वृद्धि गर्न अन्य लगानी समेत परिचालन गरिएको छ । ब्याज दर स्प्रेडमा आएको गिरावटको कारणले संचालन तथा खुद मुनाफामा केही संकुचन आएको भएतापनि समग्रमा संस्थाको आर्थिक अवस्था सन्तोषजनक नै छ । संस्थाले आफ्नो कारोवारको शुरुदेखि नै कर्जाको गुणस्तरलाई उच्च राख्न सफल हुँदै आएको छ ।

(रु हजारमा)

क्र.सं.	विवरण	आ.व. ०७७/०७८	आ.व. ०७६/०७७	वृद्धि प्रतिशत
१	शेयर पूँजी	१,२४१,०६६	१,०३४,२२२	२०.००%
२	साधारण जगेडा कोष	५२८,८०६	४५७,२१३	१५.६६%
३	सञ्चित मुनाफा	५७३,६६९	६७९,२०३	-१५.५४%
४	ऋण सापटी	९,३७०,०१८	७,०६६,९३४	३२.५९%
५	कर्जा लगानी	११,८१५,३२८	८,०६८,३४०	४६.४४%
६	अन्य लगानी	२८०,९३०	१,३३५,९४९	-७८.९७%
७	सञ्चालन मुनाफा	३११,०१६	४५२,१०५	-३१.२१%
८	खुद मुनाफा	२२८,६८८	२८६,००८	-२०.०४%
९	पूँजी पर्याप्तता	२०.५०%	२६.००%	-२१.१५%

(२) चालु आर्थिक वर्षको उपलब्धि :

चालु आर्थिक वर्षमा संस्थाको कर्जा लगानी तथा वित्तीय स्थितिका सबै सूचकहरु उत्साहजनक रहेका छन् । चालु आ.व.को आश्विन मसान्त सम्मको संक्षिप्त प्रगति विवरण निम्नानुसार रहेको छ ।

(रु हजारमा)

क्र.सं.	विवरण	२०७८ आश्विन मसान्तसम्म	२०७७ आश्विन मसान्तसम्म	वृद्धि प्रतिशत
१	ऋण सापटी	९,४४१,४१९	६,९६७,१७१	३५.५१%
२	कर्जा लगानी	१२,३९१,३२१	८,२७०,५५३	४९.८२%
३	अन्य लगानी	७७,०५०	९४६,०८९	-९१.८६%
४	सञ्चालन मुनाफा (त्रैमासको)	१०६,६८५	९६,१६४	१०.९४%
५	खुद मुनाफा (त्रैमासको)	२६२,४२३	६०,५८३	३३३.१६%
६	पूँजी पर्याप्तता	२२.१३%	२६.२४%	-१५.६६%

(३) शेयर पूँजी संरचनामा परिवर्तन :

संस्थाको अधिकृत पूँजी रु. १ अर्ब ५० करोड र जारी तथा चुक्ता पूँजी रु.१०३,४२,२१,९३९।- (अक्षरेपि एक अर्ब तीन करोड बयालीस लाख एक्काईस हजार नौ सय उनान्चालीस) कायम रहेकोमा संचालक समितिको ३६४ औं बैठकले चुक्ता पूँजीको २० प्रतिशतले हुने रु.२०,६८,४४,३८८।- बराबरको बोनस शेयर वितरण गर्न यस सम्मानित सभामा प्रस्ताव पेश गर्ने निर्णय गरेको व्यहोरा जानकारी गराउन पाउँदा खुशी लागेकोछ । यसबाट संस्थाको जारी तथा चुक्ता पूँजी रु.१,२४,१०,६६,३२७।- (अक्षरेपि एक अर्ब चौबीस करोड दश लाख छैसठ्ठी हजार तीन सय सत्ताईस) कायम हुनेछ ।

(४) संचालक समितिमा परिवर्तन :

यस संस्थाको संचालक समितिमा संस्थापक शेयरधनीहरुको तर्फबाट ४ जना, सर्वसाधारण शेयरधनीहरुको तर्फबाट २ जना र स्वतन्त्र संचालक १ जना गरी जम्मा ७ जना संचालकहरु रहनु भएको छ । आ.व. २०७७/७८ मा यस वित्तीय संस्थाका संचालकहरु परिवर्तन नभएको व्यहोरा अनुरोध गर्दछु । यस वित्तीय संस्थामा सर्वसाधारण शेयरधनीहरुबाट प्रतिनिधित्व गर्नु हुने २ जना सञ्चालकहरुको कार्याविधि पुरा हुने भएकोले यसै साधारण सभाबाट चयन गर्नुपर्ने व्यहोरा समेत अवगत गराउन चाहन्छु ।

(५) आन्तरिक लेखापरीक्षण तथा नियन्त्रण सम्बन्धी व्यवस्था :

संस्थाले आन्तरिक नियन्त्रण प्रणालीलाई प्रभावकारी बनाउन आवश्यक कार्यविधि तथा विनियमावलीहरु बनाई कार्यान्वयन गर्दै आईरहेको छ । साथै त्रैमासिक रुपमा बाह्य लेखापरीक्षण कम्पनी/फर्म (चार्टर्ड एकाउण्टेण्ट्स) बाट आन्तरिक लेखापरीक्षण हुने गरेको र संस्थाको लेखापरीक्षण समितिको बैठक नियमित रुपमा बसी आन्तरिक तथा बाह्य लेखापरीक्षण प्रतिवेदन माथि समीक्षा गरी व्यवस्थापनलाई आवश्यक सुझाव तथा निर्देशन दिने गरिएको छ । त्यसैगरी जोखिम न्यूनीकरणको लागि त्रैमासिक रुपमा साभेदार संस्थाहरुको जोखिम विश्लेषणको आधारमा आन्तरिक लेखापरीक्षण गर्ने गरिएको छ । साथै संस्थाको जोखिम व्यवस्थापन समितिले त्रैमासिक रुपमा संस्थाको जोखिम विश्लेषण गरी संचालक समितिलाई आवश्यक सुझाव तथा व्यवस्थापनलाई आवश्यक निर्देशन दिने गरेको छ ।

(६) साभेदार संस्थाहरुको निरीक्षण तथा अनुगमन सम्बन्धी व्यवस्था :

संस्थाले साभेदार संस्थाहरुको कार्य संचालन तथा संस्थागत पद्धतिको विकास गर्न र संस्थागत सुशासन कायम गराउने उद्देश्यले साभेदार संस्थाहरुको निरीक्षण तथा अनुगमन कार्यलाई उच्च प्राथमिकता दिंदै आएको छ । अनुगमन निर्देशिका मार्फत जोखिमको आधारमा साभेदार संस्थाहरुको स्थलगत अनुगमन गरी देखिएका कमी कमजोरीहरु सुधारका लागि सम्बन्धित संस्थाहरुलाई लिखित तथा मौखिक रुपमा आवश्यक सुझाव दिने गरिएको छ । विश्वव्यापी महामारीको रुपमा फैलिएको COVID-19 को कारणले साभेदार संस्थाहरुको निरीक्षण र अनुगमन प्रभावित भएको छ । यस्तो अवस्थामा पनि निरीक्षण तथा अनुगमन प्रक्रियालाई निरन्तरता दिन कम प्रभावित क्षेत्रहरुमा फिल्ड भ्रमण गर्ने र बढी प्रभावित क्षेत्रमा विद्युतीय (Virtual) माध्यमबाट अनुगमन गर्ने व्यवस्था मिलाईएको छ । अनुगमनले साभेदार संस्थाहरुको संस्थागत क्षमता विकासमा मद्दत पुगेको छ । यस संस्थाबाट गरिने नियमित अनुगमनले साभेदार संस्थाहरुको ऋणको गुणस्तर, सुशासन तथा संचालन आत्मनिर्भरतामा सुधार गर्न सहयोग पुगेको छ ।

(७) योजना :

संस्थाले व्यवसायिक योजना बनाई लागू गर्ने गरेको छ । सोही योजनालाई आधार मानी वार्षिक कार्यक्रम तथा बजेट बनाउने, स्वीकृत कार्यक्रम तथा बजेट अनुसार त्रैमासिक तथा वार्षिक रुपमा कार्यसम्पादन समीक्षा गर्ने गरिएको छ ।

(८) जनशक्ति व्यवस्थापन :

संस्थाले आफ्ना कर्मचारीहरुको ज्ञान, सीप र क्षमता अभिवृद्धिको लागि समय सापेक्ष तालिम प्रदान गरी उच्च कार्य सम्पादन स्तर कायम गर्दै आएको छ । संस्थाले आफ्नो कारोबार र आवश्यकताको आधारमा कर्मचारीहरु नियुक्ति गर्ने नीति अवलम्बन गर्दै आएको छ । हाल संस्थामा प्रमुख कार्यकारी अधिकृत १ जना र नायब प्रमुख कार्यकारी अधिकृत १ जना सहित जम्मा ३४ जना कर्मचारीहरु कार्यरत रहेका छन् । यस वित्तीय संस्थाले इटहरीमा १ वटा र कोहलपुरमा १ वटा गरी जम्मा २ वटा शाखा कार्यालयहरुबाट समेत सेवा उपलब्ध गराउँदै आईरहेको छ ।

(८) कार्य प्रगति :

क) ऋण लगानी तथा सेवा विस्तार

संस्थाले स्थापनाकालदेखि आर्थिक वर्ष २०७७/०७८ सम्ममा लघुवित्त संस्थाहरु र सहकारी संस्थाहरुलाई गरी कुल रकम रु.४७ अर्ब ९ करोड ऋण प्रदान गरिसकेको छ। यस संस्थाले साभेदार संस्थाहरु मार्फत देशका ७७ वटै जिल्लामा लघुवित्त सेवा प्रदान गर्दै आइरहेको छ। संस्थाले ऋण लगानी तथा असुलीलाई प्रभावकारी बनाउँदै ऋणको गुणस्तर उच्च कायम राख्न सफल भएको छ। यस संस्थाको आ.व.२०७६/०७७ को अन्त्यमा १७३ वटा साभेदार संस्थाहरूसंग रु.८ अर्ब ६ करोड ऋण लगानीमा रहिरहेकोमा, आ.व.२०७७/०७८ को अन्त्यमा २९३ वटा साभेदार संस्थाहरूसंग लगानीमा रहिरहेको ऋण रकम रु.११ अर्ब ८१ करोड रहेको छ।

विगत डेढ वर्ष देखि विश्वव्यापी रुपमा फैलिएको महामारी कोभिड- १९ को संक्रमणका कारणले लघुवित्त वित्तीय संस्था तथा सहकारी संस्थाहरुले ऋण लगानी गर्ने वातावरण नभएकोमा हाल कोभिड -१९ महामारीको संक्रमणमा केही कमी आई अर्थतन्त्र केही चलायमान भएको देखिएतापनि वर्तमान समयमा बैकिङ्ग क्षेत्रमा देखिएको तरलताको कमीले आ.व.०७८/०७९ मा यस संस्थाबाट हुने ऋण लगानी समेत प्रभावित हुने देखिएको छ।

ख) साभेदार संस्थाहरुको क्षमता विकासमा सहयोग

संस्थाले स्थापनाकालदेखि नै थोक कर्जाको अलावा लघुवित्त तथा सहकारी संस्थाहरुको संस्थागत क्षमता विकास सम्बन्धी कार्यहरु निरन्तर रुपमा गर्दै आइरहेको छ।

साभेदार संस्थाका पदाधिकारी तथा कर्मचारीहरुलाई कर्जा कारोवार सम्बन्धी ज्ञान, सीप एवं दक्षता बढाउन आवश्यकता अनुरूप विभिन्न तालिम, गोष्ठी, अन्तरक्रिया, सम्मेलन, अध्ययन भ्रमण तथा प्राविधिक सहयोग आदिमा निरन्तरता दिदै आइरहेको छ। त्यसैगरी संस्थाले साभेदार संस्थामा आवद्ध ग्राहक सदस्यहरुको क्षमता तथा सीप विकासका लागि पनि आवश्यकता अनुसार तालिम एवं प्राविधिक सहयोग उपलब्ध गराउँदै आएको छ।

संस्थाले आ.व. २०७७/०७८ मा राष्ट्रिय तथा अन्तर्राष्ट्रिय तालिम, गोष्ठी तथा भ्रमण गरी २९ वटा कार्यक्रम आयोजना गरेको थियो। उक्त कार्यक्रमहरुमा साभेदार संस्थाहरुका ६ सय १६ जना कर्मचारी तथा पदाधिकारीहरुको सहभागिता रहेको थियो। त्यसैगरी सोही अवधिमा यस संस्थाको वित्तीय सहयोगमा साभेदार संस्थाका ११ हजार ४ सय ९७ ग्राहक सदस्यहरु विभिन्न प्रकारका तालिम तथा गोष्ठी कार्यक्रमबाट लाभान्वित भएका छन्। संस्थाले स्थापनाकालदेखि आ.व. २०७७/०७८ को अन्त्य सम्ममा साभेदार संस्थाहरुका करिब ३० हजार ८ सय पदाधिकारी तथा कर्मचारीहरु र करिब ९ लाख ५८ हजार ग्राहक सदस्यहरुलाई तालिम सहयोग उपलब्ध गराई सकेको छ।

अप्रत्याशित रुपमा विश्वव्यापीरुपमा फैलिएको कोरोना भाइरसको संक्रमणको कारणले नियमित रुपमा भौतिक उपस्थितिमा गर्दै आइरहेका कार्यक्रम संचालन गर्न कठिनाई भएकोले विद्युतीय (virtual) माध्यमबाट अन्तरक्रिया तथा गोष्ठी जस्ता कार्यक्रमहरु संस्थाले आयोजना गर्दै आएको छ। हाल कारोनाको संक्रमण कम हुँदै गएकोले आ.व. ०७८/०७९ मा विद्युतीय (virtual) माध्यमका साथ साथै भौतिक उपस्थितिमा समेत राष्ट्रिय तथा अन्तर्राष्ट्रियस्तरका तालिम तथा गोष्ठीहरु आयोजना गर्ने योजना गरिएको छ।

ग) संस्थागत सामाजिक उत्तरदायित्व

संस्थाले संस्थागत सामाजिक उत्तरदायित्व अन्तर्गत विभिन्न क्षेत्रमा सहयोग पुऱ्याउँदै आइरहेको छ। आ.व. ०७७/०७८ मा पनि संस्थाले बृद्धाश्रम, दृष्टिविहीन, गरीब, असहाय, अनाथालय, शारीरिक अशक्तता तथा सुस्त मनस्थिति भएका बालबालिकाहरुको संरक्षण गर्ने संस्थाहरुलाई खाद्यान्न वितरण तथा आर्थिक सहयोग प्रदान गरेको थियो। यसै गरी गत आ.व.मा संस्थाले सामुदायिक विद्यालयहरु तथा सार्वजनिक स्थानमा शौचालय निर्माणको लागि तथा कोभिड-१९ व्यवस्थापन सम्बन्धी विभिन्न क्रियाकलापहरु सञ्चालन गर्न आर्थिक सहयोग उपलब्ध गराइएको थियो। त्यसैगरी साभेदार संस्थाहरु मार्फत ग्राहक सदस्यहरुको वित्तीय साक्षरता तालिम कार्यक्रम सञ्चालन गर्नको लागि आर्थिक सहयोग प्रदान गरिएको थियो। यसरी आ.व.२०७७/०७८ मा ७ वटै प्रदेशहरुमा कुल २१ वटा कार्यक्रमहरु मार्फत रु. २७ लाख ५० हजार ८ सय वरावरको आर्थिक सहयोग उपलब्ध गराइएको थियो।

(१०) संस्थाको वित्तीय स्थिति :

आर्थिक वर्ष २०७७/०७८ मा संस्थाको संचालन मुनाफा रु.३१ करोड १० लाख भएको छ । नियमानुसार कर्मचारी बोनस तथा करपछिको खुद मुनाफा रु.२२ करोड ८६ लाख रहेको छ । उक्त खुद मुनाफाको २० प्रतिशत र नियमानुसार थप रकम गरी जम्मा रु.७ करोड १५ लाख साधारण जगेडा कोषमा सारिएको छ । यसैगरी ग्राहक संरक्षण कोषमा रु.१ करोड ५२ लाख तथा संस्थागत सामाजिक उत्तरदायित्व कोषको लागि रु.२२ लाख छुट्याइएको छ । संस्थाको संचित मुनाफा रु.५७ करोड ३६ लाख रहेको छ । संस्थाले यस वर्ष शेयरधनीहरूको लागि चुक्ता पूँजीको २० प्रतिशतका दरले हुन आउने रकम रु.२० करोड ६८ लाख वरावरको बोनस शेयर तथा ५ प्रतिशतका दरले हुन आउने रु.५ करोड १७ लाख नगद लाभांश वितरणको लागि प्रस्ताव गरेको छ ।

(११) लघुवित्तको हालको अवस्था, प्रभाव तथा चुनौतीहरू :

लघुवित्त कार्यक्रमले विपन्न परिवारहरू खासगरी महिलाहरूको आर्थिक तथा सामाजिक सशक्तिकरणमा ठुलो भूमिका खेलेको छ । पछिल्लो दशकमा लघुवित्त वित्तीय संस्थाहरूको विकास र विस्तार द्रुत गतिमा भएको छ । २०७८ असार मसान्त सम्मको अवस्था निम्न बमोजिम रहेको छ:

- “घ” श्रेणीका लघुवित्त वित्तीय संस्थाहरू ७० वटा रहेका छन् ।
- उक्त संस्थाहरूको कुल शाखा संख्या ४,६२१ रहेका छन् ।
- २०,८७२ जना कर्मचारीहरू कार्यरत रहेका छन् ।
- ५१ लाख ९१ हजार सदस्यहरू र २९ लाख ९२ हजार ऋणी सदस्यहरू रहेका छन् ।
- कुल लगानीमा रहेको रकम रु.३ खर्ब १७ अर्ब रहेको छ ।
- कुल वचत परिचालन रु.१ खर्ब ३० अर्ब रहेको छ ।

लघुवित्त वित्तीय संस्थाहरूका ९० प्रतिशत भन्दा बढी सेवाग्राही महिलाहरू रहेका छन् । लघुवित्तले महिलाहरूको लागि कर्जा मात्र प्रदान नगरी महिला शसक्तिकरणमा उल्लेखनीय योगदान पुऱ्याएको छ । यसले महिलाहरूको जीवनस्तरमा परिवर्तन ल्याउन, स्वरोजगार श्रृजना गर्न, लघुउद्यमी बनाउन, आत्मसम्मानमा वृद्धि गर्न, क्रयशक्तिमा वृद्धि गर्नका साथै बालबालिकाको शिक्षा, आवासको अवस्थामा सुधार, पोषणयुक्त खाना र सरसफाई तथा स्वास्थ्य सेवामा समेत सुधार ल्याई उनीहरूलाई गुणस्तरीय जीवनयापन गर्न मद्दत गरेको छ । यसबाट समग्र अर्थतन्त्रमा समेत सकारात्मक प्रभाव परेको देखिन्छ ।

लघुवित्तले गरिवी न्यूनीकरणमा महत्वपूर्ण भूमिका खेल्दै आएको भएतापनि यो क्षेत्र समस्या रहित भने छैन । लघुवित्त वित्तीय संस्थाहरूको आत्मनिर्भरतामा वृद्धि हुनुको साथै यस क्षेत्रका विकृति विसंगति प्रति जागरुकता बढेको छ भने केही समस्याहरू जस्तो सदस्यहरूमा अधिक ऋणको भार हुनु, सदस्यहरूमा बहुवित्तीयकरण हुनु, अनुगमन तथा निरीक्षण प्रभावकारी नहुनु, ऋण विश्लेषण प्रभावकारी नहुनु जस्ता समस्याहरू यथावत नै रहेका छन् । त्यसैगरी कोभिड-१९ ले लघुवित्त कार्यक्रम संचालन तथा विस्तारमा थप चुनौती देखापरेको छ । मुख्यतया लक्ष्य भन्दा कम प्रगति भएको, जोखिममा रहेको ऋण बढेको, कतिपय साना संस्थाहरूमा वित्तीय संकट आएको, सदस्यता छोड्ने दरमा वृद्धि भएको, संस्थाहरू बीच अस्वस्थ प्रतिस्पर्धा बढेको तथा कर्मचारीमा मनोबैज्ञानिक त्रास बढेको जस्ता समस्याहरू लघुवित्त क्षेत्रमा थपिएका छन् ।

हाल बैकिङ्ग क्षेत्रमा देखिएको तरलताको समस्या लघुवित्त वित्तीय संस्थाहरूको लागि ठुलो चुनौतिको रूपमा देखिएको छ । यसले संस्थाहरूको कोषको लागत तथा सञ्चालन खर्च बृद्धि भै संस्थाहरूको नाफामा संकुचन आउन सक्ने देखिन्छ । तरलताको समस्याले लगानी योग्य कर्जा पर्याप्त उपलब्ध हुन नसक्दा गरिब तथा विपन्नवर्गले पर्याप्त मात्रामा कर्जा पाउन नसक्ने अवस्था आउन सक्ने देखिन्छ ।

(१२) संस्थाको चालु आर्थिक वर्षको योजना तथा कार्यक्रम :

- क) लघुवित्त तथा सहकारी संस्थाहरूलाई थोक कर्जा उपलब्ध गराउने कार्यलाई निरन्तरता दिइनेछ ।
- ख) राष्ट्रिय अन्तर्राष्ट्रिय निकाय र संस्थाहरूको सहकार्यमा परिवर्तित परिस्थिति अनुसार दिगो र प्रभावकारी रूपमा संस्थाका कार्यक्रमहरूलाई संचालन गर्न आवश्यक रणनीति तय गरिनेछ ।
- ग) संस्थाको वित्तीय दिगोपनाको लागि उपयुक्त लघुवित्त वित्तीय संस्थाहरूसंग मर्जर तथा प्राप्ति गर्ने कार्यलाई प्राथमिकता दिइने छ ।

- घ) कोभिड-१९ को प्रभावको कारण लघुवित्त तथा सहकारी क्षेत्रमा परेको प्रतिकूल प्रभावलाई सम्बोधन गर्न वित्तीय संस्थाले दिने ऋणका प्रकारहरुमा विविधिकरण गरी सेवालालाई थप प्रभावकारी बनाइनेछ ।
- ङ) साभेदार संस्थाहरुको निरीक्षण र अनुगमन प्रणालीलाई हालको बदलिंदो परिस्थिति अनुसार थप प्रभावकारी बनाइने छ ।
- च) पहाडी तथा हिमाली क्षेत्रमा लघुवित्त कार्यक्रमको विस्तार गर्न ध्यान दिइनेछ । यसको लागि सहकारी संस्थाहरुलाई साभेदार बनाउने कार्यलाई निरन्तरता दिई सहूलियत ब्याजदरमा कर्जा उपलब्ध गराइनेछ ।
- छ) कृषि र पशुपंक्षीपालन क्षेत्रको प्रवर्द्धन तथा विकास गर्न साभेदार संस्थाहरुलाई सहूलियत ब्याजदरमा कर्जा उपलब्ध गराउने नीतिलाई निरन्तरता दिइनेछ ।
- ज) संस्थाले स्थापनादेखि नै साभेदार संस्थाहरुको लागि गर्दै आएको क्षमता अभिवृद्धि सम्बन्धी विभिन्न तालिम तथा गोष्ठी जस्ता कार्यक्रमहरुलाई वर्तमान विषम परिस्थितिलाई मध्यनजर गरी उपयुक्त माध्यम अपनाई निरन्तरता दिइनेछ ।
- झ) राष्ट्रिय तथा अन्तर्राष्ट्रिय संस्थाहरूसंग सहकार्य गरी लघुवित्त कार्यक्रमलाई अभि गुणस्तरीय बनाइनेछ ।
- ञ) साभेदार सहकारी संस्थाहरुको विविध क्षमतालाई मध्यनजर गरी आवश्यकतामा आधारित क्षमता विकास सम्बन्धी कार्यक्रमहरु गरिनेछ ।
- ट) एघारौँ सामाजिक व्यवसाय दिवस (11th Social Business Day) मा प्रस्तुत गरीबी, बेरोजगारी तथा वातावरणीय प्रदुषण घटाउने कार्य योजनालाई कार्यान्वयन गर्न आवश्यक सहयोग तथा सहजीकरण गरिनेछ ।
- ठ) दीर्घकालिन वित्तीय स्रोतको व्यवस्थापनको लागि बण्ड जारीको सम्भाव्यताको सम्बन्धमा आवश्यक अध्ययन गरिनेछ ।

अन्त्यमा, यस संस्थाका शेयरधनी महानुभावहरु, नेपाल सरकार, नेपाल राष्ट्र बैंक, अन्य नियामक निकायहरु, एशियाली विकास बैंक, अन्तर्राष्ट्रिय वित्त निगम र अन्य दातृ निकायहरु तथा साभेदार संस्थाहरुले यस संस्थालाई लघुवित्त सेवा विकास र विस्तार गर्ने क्रममा निरन्तर रुपमा पुऱ्याउनु भएको सहयोगको लागि हार्दिक धन्यवाद ज्ञापन गर्दछु । यस संस्था तथा लघुवित्त क्षेत्रको व्यावसायिक विकासमा योगदान पुऱ्याउने संस्थाका प्रमुख कार्यकारी अधिकृत लगायत सम्पूर्ण कर्मचारीहरुलाई पनि संचालक समितिको तर्फबाट धन्यवाद ज्ञापन गर्दछु । साथै संस्थाको गतिविधि तथा क्रियाकलापहरुलाई सर्वसाधारण समक्ष पुऱ्याउन सहयोग गर्ने संचार जगत तथा सबै शुभचिन्तकहरुमा आभार प्रकट गर्दछु । संस्थाको कार्यक्षमता तथा सेवाको गुणस्तर वृद्धि गर्न सदाभै सबैबाट अमूल्य सुभाब तथा सहयोग पाईरहने आशा राख्दै संस्थाको कार्य अभि प्रभावकारी ढंगले अगाडि बढाउँदै लैजाने प्रतिबद्धता पनि व्यक्त गर्दछु ।

धन्यवाद ।

सुजाता जोशी
अध्यक्ष
संचालक समिति

काठमाडौँ ।

२०७८ पौष ३० गते शुक्रवार

कम्पनी ऐन २०६३ को दफा १०९ को उपदफा ४ बमोजिम खुलाउनु पर्ने विवरणहरु :

(१) संस्थाको ब्यवसायिक सम्बन्ध :

संस्थाले विभिन्न लघुवित्त संस्थाहरुको संस्थागत विकास गरी ती संस्थाहरुलाई थोक कर्जा लगानी गर्दै आएको छ। संस्थाले लघुवित्त वित्तीय संस्था तथा सहकारी संस्थाहरु मार्फत महिला तथा विपन्न परिवारहरुलाई लघुकर्जा उपलब्ध गराउँदै आएको छ। लघुवित्त कार्यक्रमले विपन्न वर्गको सामाजिक तथा आर्थिक अवस्था सुधार गरी गरीबी न्यूनीकरणलाई टेवा पुऱ्याएको छ। संस्थाले लघुवित्त तथा वित्तीय संस्थाहरु र विभिन्न सरकारी तथा गैरसरकारी निकायहरूसँग सौहार्दपूर्ण सम्बन्ध राखी समन्वयात्मक रुपबाट आफ्ना काम, क्रियाकलाप तथा कार्यक्रमहरु अगाडी बढाउँदै आएको छ। साथै संस्थाले गरीबी न्यूनीकरणलाई उच्च प्राथमिकतामा राखी नेपाल राष्ट्र बैंक तथा अन्य नियामक निकायका नीति निर्देशनहरु अनुरूप आवश्यक कार्यहरु गर्दै आएको छ।

(२) संचालक समितिमा भएको हेरफेर र सोको कारण :

यस संस्थाको आ.व. २०७७/७८ मा संचालक समितिको बनौट निम्न बमोजिम रहेको छ :

१. श्री सुजाता जोशी, अध्यक्ष (संस्थापक समूह, नेपाल इन्भेष्टमेण्ट बैंक लि.बाट)
२. श्री जयेन्द्र विक्रम शाह, संचालक (संस्थापक समूह, हिमालयन बैंक लि.बाट)
३. श्री नमिता दीक्षित, संचालक (संस्थापक समूह, नविल बैंक लि.बाट)
४. श्री समता पन्त (भट्ट), संचालक(संस्थापक समूह, नेपाल बैंक लि.बाट)
५. श्री भिम प्रसाद तिमल्सिना, संचालक (सर्वसाधारण शेयरधनीहरुबाट)
६. श्री वासुदेव आचार्य, संचालक (स्वतन्त्र)
७. श्री मुरली प्रसाद शर्मा, संचालक (सर्वसाधारण शेयरधनीहरुबाट)

आ.व. २०७७/७८ मा यस वित्तीय संस्थाको संचालक समितिमा कुनै हेरफेर नभएको व्यहोरा अनुरोध छ।

(३) लेखापरीक्षण समितिका सदस्यहरुको नामावली, पारिश्रमिक, भत्ता, सुविधा तथा काम कारवाही, सुझावको विवरण :

क) लेखापरीक्षण समितिका सदस्यहरु :

- | | |
|--|------------|
| १. श्री वासुदेव आचार्य, संचालक | संयोजक |
| २. श्री भिम प्रसाद तिमल्सिना, संचालक | सदस्य |
| ३. श्री अन्नपूर्ण श्रेष्ठ, वरिष्ठ प्रबन्धक | सदस्य सचिव |

ख) पारिश्रमिक, भत्ता तथा सुविधा :

लेखापरीक्षण समितिका संचालकहरुलाई प्रति बैठक भत्ता संचालक समितिको सदस्य सरह रु.५,०००/- प्रदान गर्दै आएको छ। बैठक भत्ता बाहेक अन्य कुनै पारिश्रमिक तथा सुविधा प्रदान गरिएको छैन।

ग) काम कारवाहीको विवरण :

आ.व. २०७७/७८ मा लेखापरीक्षण समितिको जम्मा ८ वटा बैठक बसेको थियो। यस समितिले संस्थाको लेखापरीक्षक नियुक्तिको लागि सिफारिश गर्ने, प्राप्त आन्तरिक तथा बाह्य लेखापरीक्षण प्रतिवेदनहरु माथि छलफल तथा समीक्षा गरी संचालक समिति समक्ष आफ्नो सुझाव पेश गर्ने र सो सम्बन्धमा अपनाउनु पर्ने आवश्यक कदमहरु बारे व्यवस्थापनलाई निर्देशन दिने लगायतका कार्यहरु गर्ने गरेको छ।

(४) जोखिम ब्यवस्थापन समिति :

यस समितिले ब्यवस्थापन प्रणालीको उपयुक्तता, संस्थाका नीति तथा कार्यविधिहरुको समयानुकूल मुल्यांकनको साथै, जोखिमको स्तर र जोखिम बहन क्षमता सम्बन्धमा छलफल तथा मुल्यांकन गरी संचालक समितिलाई सुझाव दिने, विशेष गरी लघुवित्तको क्षेत्रमा उत्पन्न समस्या तथा मौजुदा नीति नियममा नियामक निकायबाट भएको परिवर्तनले संस्थाको काम कारवाहीमा पार्न सक्ने असर र सोको निराकरणको लागि अवलम्बन गर्नु पर्ने नीतिगत ब्यवस्था तथा जोखिम ब्यवस्थापनका अन्य विविध बिषयमा प्रतिवेदन पेश गर्ने तथा आवश्यक कार्यान्वयनका लागि पहल गर्दै आएको छ। आर्थिक वर्ष २०७७/०७८ मा यस समितिको ६ वटा बैठक बसेको थियो। यस समितिमा निम्न सदस्यहरु रहनु भएको छ :

१. श्री नमिता दीक्षित, संचालक	संयोजक
२. श्री वासुदेव आचार्य, संचालक	सदस्य
३. श्री रुप बहादुर खड्का, वरिष्ठ प्रबन्धक	सदस्य
४. श्री ज्ञानुमाया भण्डारी, प्रबन्धक	सदस्य सचिव

(५) कर्मचारी सेवा सुविधा समिति :

यस संस्थामा १ जना संचालक संयोजक रहने गरी कर्मचारी सेवा सुविधा समिति गठन गरिएको छ। आर्थिक वर्ष २०७७/७८ मा यस समितिको ४ वटा बैठक बसेको थियो। यस समितिको संरचना देहाय बमोजिम रहेको छ।

१. श्री जयेन्द्र विक्रम शाह, संचालक	संयोजक
२. श्री ज्योतिचन्द्र ओझा, प्रमुख कार्यकारी अधिकृत	पदेन सदस्य
३. श्री रुप बहादुर खड्का, वरिष्ठ प्रबन्धक	सदस्य
४. श्री अनिल कृष्ण जोशी, प्रबन्धक	सदस्य सचिव

(६) सम्पत्ति शुद्धीकरण अनुगमन समिति

यस संस्थामा १ जना संचालक संयोजक रहने गरी सम्पत्ति शुद्धीकरण अनुगमन समिति गठन गरिएको छ। आर्थिक वर्ष २०७७/७८ मा यस समितिको ४ वटा बैठक बसेको थियो। यस समितिको संरचना देहाय बमोजिम रहेको छ।

१. श्री भिम प्रसाद तिमल्सिना, संचालक	संयोजक
२. श्री ज्योतिचन्द्र ओझा, प्रमुख कार्यकारी अधिकृत	सदस्य
३. श्री भोला नाथ रेग्मी, प्रबन्धक	सदस्य
४. श्री वासुदेव लामिछाने, प्रबन्धक	सदस्य सचिव

(७) लेखापरीक्षण प्रतिवेदनका कैफियतमा संचालक समितिको प्रतिक्रिया :

लेखापरीक्षण प्रतिवेदनमा गम्भिर कैफियतहरु नभएको र कारोवारको सन्दर्भमा देखिएका सामान्य कैफियतहरु सुधार गरिसकिएको छ।

(८) लामांश बाँडफाँड गर्न सिफारिश गरिएको रकम :

आ.व. २०७७/०७८ को नाफाबाट साधारण सभाबाट पारित भएपछि यस वित्तीय संस्थाका शेयरधनीहरुलाई चुक्ता पुँजीको २० प्रतिशतले हुने रकम रु.२०,६८,४४,३८७.८० बराबरको बोनस शेयर र ५ प्रतिशतले हुने रकम रु.५,१७,११,०९६.१५ नगद लामांश (बोनस र नगद लामांशको कर सहित) वितरणको लागि प्रस्ताव गरिएको छ।

(९) जफत गरिएको शेयरको विवरण :

यस संस्थाले हालसम्म कुनै शेयर जफत गरेको छैन।

(१०) आर्थिक वर्ष २०७७/०७८ मा संस्था र यसको सहायक कम्पनीको कारोबारको प्रगति :

संस्थाको कुनै सहायक कम्पनी छैन । यस संस्थाको प्रगतिको सम्बन्धमा यसै प्रतिवेदनको बुँदा नं.१ मा पनि उल्लेख गरिएको छ । साथै यसै प्रतिवेदनको अंगको रूपमा रहेको संस्थाको लेखापरीक्षकको प्रतिवेदन सहितको २०७८ आषाढ मसान्तको वासलात, २०७७ श्रावण १ गतेदेखि २०७८ आषाढ मसान्तसम्मको नाफा-नोक्सान हिसाब, नाफा-नोक्सान बाँडफाँड हिसाब, नगद प्रवाह विवरण तथा सम्बन्धित अनुसूचीहरूबाट संस्थाको कारोबारमा भएको प्रगति बारे यथार्थ जानकारी हुनेछ ।

(११) संस्था र यसका सहायक कम्पनीले आर्थिक वर्षमा गरेका प्रमुख कारोवार :

संस्थाको कुनै सहायक कम्पनी छैन । संस्थाले आर्थिक वर्ष २०७७/०७८ मा गरेका प्रमुख कारोवारहरूका सम्बन्धमा संलग्न वित्तीय विवरणमा प्रष्ट पारिएको छ ।

(१२) आर्थिक वर्ष २०७७/०७८ मा आधारभूत शेयरधनीहरूले संस्थालाई उपलब्ध गराएको जानकारी :

आधारभूत शेयरधनीहरूबाट संस्थालाई त्यस्तो कुनै जानकारी उपलब्ध गराइएको छैन ।

(१३) आर्थिक वर्ष २०७७/०७८ मा संस्थाका संचालक तथा पदाधिकारीहरूले लिएको शेयरको स्वामित्वको विवरण र संस्थाको शेयर कारोवारमा निजहरू संलग्न रहेको भएमा सो सम्बन्धमा संस्थाले प्राप्त गरेको जानकारी :

संस्थाको शेयर कारोवारमा संचालक तथा पदाधिकारीहरू संलग्न रहनु भएको छैन । संचालकहरूले प्रतिनिधित्व गरेका संस्थाहरूको शेयरको स्वामित्वको विवरण निम्न बमोजिम रहेको छ :

क्र.सं.	संचालकहरूले प्रतिनिधित्व गरिएको समूह/संस्था	संचालकहरूको नाम	शेयर संख्या
१.	संस्थापक समूह नेपाल इन्भेष्टमेण्ट बैंक लि.बाट	श्री सुजाता जोशी, अध्यक्ष	७६४७८१
२.	संस्थापक समूह हिमालयन बैंक लि.बाट	श्री जयेन्द्र विक्रम शाह, संचालक	९५४६६६
३.	संस्थापक समूह नविल बैंक लि.बाट	श्री नमिता दीक्षित, संचालक	१००८७६३
४.	संस्थापक समूह नेपाल बैंक लि.बाट	श्री समता पन्त (भट्ट), संचालक	७४३६४८
५.	सर्वसाधारण शेयरधनीहरूबाट निर्वाचित	श्री भिम प्रसाद तिमल्सिना, संचालक	७२३
६.	स्वतन्त्र	श्री वासुदेव आचार्य, संचालक	-
७.	सर्वसाधारण शेयरधनी	श्री मुरली प्रसाद शर्मा, संचालक	३८९

(१४) विगत आर्थिक वर्षमा संस्थासंग सम्बन्धित सम्झौताहरूमा कुनै संचालक तथा निजको नजिकको नातेदारको ब्यक्तिगत स्वार्थको बारेमा उपलब्ध गराईएको जानकारीको ब्यहोरा :

यस्तो कुनै जानकारी संस्थालाई प्राप्त भएको छैन ।

(१५) संस्थाले आफ्नो शेयर आफैले खरिद गरेको भए त्यसरी खरिद गर्नुको कारण त्यस्तो शेयरको संख्या र अंकित मूल्य तथा त्यसरी शेयर खरिद गरे वापत संस्थाले भुक्तानी गरेको रकम:

संस्थाले हालसम्म आफ्नो शेयर आफै खरिद गरेको छैन ।

(१६) आर्थिक वर्ष २०७७/०७८ को कुल ब्यवस्थापन खर्चको विवरण :

क) कर्मचारी सम्बन्धी खर्च	रु.३,३७,९८,८७९।-
ख) कार्यालय संचालन सम्बन्धी खर्च	रु.२,९२,६४,०२६।-

(१७) **संचालक, प्रबन्ध संचालक, कार्यकारी प्रमुख, आधारभूत शेयरधनी वा निजको नजिकको नातेदार वा निज संलग्न रहेको फर्म, कम्पनी वा संगठित संस्थाले संस्थालाई बुझाउन बाँकी रहेको रकम :**
त्यस्तो कुनै रकम बाँकी नभएको ।

(१८) **संचालक, प्रबन्ध संचालक, कार्यकारी प्रमुख तथा अन्य पदाधिकारीलाई भुक्तानी गरिएको पारिश्रमिक, भत्ता तथा सुविधाको रकम :**

- क) संचालक समितिका अध्यक्ष तथा संचालकहरूलाई प्रति बैठक भत्ता रु.५,०००/- प्रदान गरिएको छ ।
- ख) अन्य समितिका संचालक सदस्यहरूलाई प्रति बैठक भत्ता रु.५,०००/- का दरले प्रदान गरिएको छ र अन्य सुविधा प्रदान गरिएको छैन ।
- ग) प्रमुख कार्यकारी अधिकृतलाई आ.ब.२०७७/०७८ मा तलब भत्ता तथा सुविधा वापत रु.३४,८९,४४३/- प्रदान गरिएको छ । सो बाहेक प्रचलित नियम अनुसार कर्मचारी बोनस समेत प्रदान गर्ने गरिएको छ ।
- घ) संस्थाका नायब प्रमुख कार्यकारी अधिकृत र बरिष्ठ प्रबन्धकहरू तथा प्रबन्धकहरू गरी जम्मा ८ जनालाई आ.ब.२०७७/७८ मा तलब भत्ता तथा सुविधा वापत रु.१,०१,६९,३५६/- प्रदान गरिएको छ । सो बाहेक प्रचलित नियम अनुसार कर्मचारी बोनस समेत प्रदान गर्ने गरिएको छ ।

(१९) **शेयरधनीहरूले बुझिलिन बाँकी रहेको लामांशको रकम :**

आ.ब. २०७६/७७ कोरु.८४,०७,३५०।८१ बाँकी छ ।

(२०) **कम्पनी ऐन २०६३ को दफा १४१ बमोजिम सम्पत्ति खरिद वा विक्री गरेको विवरण :**

आ.ब.२०७७/०७८ मा कम्पनी ऐन २०६३ को दफा १४१ बमोजिम सम्पत्तिको मुल्य र आम्दानीमा वृद्धि हुने गरी सम्पत्ति खरिद वा विक्री भएको छैन ।

(२१) **कम्पनी ऐन २०६३ को दफा १७५ बमोजिम सम्बद्ध कम्पनी बीच भएको कारोवारको विवरण :**

त्यस्तो कुनै कारोवार नभएको ।

(२२) **कम्पनी ऐन २०६३ तथा प्रचलित कानून बमोजिम संचालक समितिको प्रतिवेदनमा खुलाउनु पर्ने अन्य कुनै कुरा :**

त्यस्तो कुनै कुरा नभएको ।

(२३) **अन्य आवश्यक कुराहरू :**

त्यस्तो कुनै कुरा हाल नभएको ।

धितोपत्र दर्ता तथा निष्काशन नियमावली २०७३ को अनुसूची-१५ (नियम २६ को उपनियम (२) सँग सम्बन्धित)

१. **संचालक समितिको प्रतिवेदन** : यसै वार्षिक प्रतिवेदनमा संलग्न ।
२. **लेखापरीक्षकको प्रतिवेदन** : यसै वार्षिक प्रतिवेदनमा संलग्न ।
३. **लेखापरीक्षण भएको वित्तीय विवरण** : यसै वार्षिक प्रतिवेदनमा संलग्न ।
४. **कानुनी कारवाही सम्बन्धी विवरण**
 - (क) यस अवधिमा संगठित संस्थाले वा संस्थाको विरुद्ध कुनै मुद्दा दायर भए नभएको ।
यस अवधिमा यस वित्तीय संस्थाको विरुद्ध कुनै पनि मुद्दा दायर नभएको र यस वित्तीय संस्थाले पनि कुनै पनि मुद्दा दायर नगरेको ।
 - (ख) संगठित संस्थाको संस्थापक वा संचालकले वा संस्थापक वा संचालकको विरुद्धमा प्रचलित नियमको अवज्ञा वा फौजदारी अपराध गरेको सम्बन्धमा कुनै मुद्दा दायर भए नभएको ।
यस सम्बन्धमा कुनै जानकारी प्राप्त नभएको ।
 - (ग) कुनै संस्थापक वा संचालक विरुद्ध आर्थिक अपराध गरेको सम्बन्धमा कुनै मुद्दा दायर भए नभएको ।
यस सम्बन्धमा कुनै जानकारी प्राप्त नभएको ।
५. **संगठित संस्थाको शेयर कारोबार तथा प्रगतिको विश्लेषण**
 - (क) धितोपत्र बजारमा भएको संस्थाको शेयरको कारोबार सम्बन्धमा व्यवस्थापनको धारणा
शेयर कारोबार खुल्ला बजारले प्रतिपादन गरेको मूल्य मान्यता अनुरूप हुने गरेको छ । यस संस्थाको शेयर कारोबार तथा मूल्य सन्तोषजनक रहेको छ ।
 - (ख) आ.व. २०७७/७८ को प्रत्येक त्रैमासिक अवधिको शेयरको अधिकतम, न्यूनतम, अन्तिम मूल्य, कारोबार संख्या तथा कारोबार दिन ।

त्रैमास (महिना)	शेयरको अधिकतम मूल्य रु.	शेयरको न्यूनतम मूल्य रु.	शेयरको अन्तिम मूल्य रु.	कुल शेयर कारोबार संख्या	कुल शेयर कारोबार दिन
प्रथम त्रैमास (२०७७ आश्विन मसान्त)	९१५/-	६८०/-	८५६/-	७,११३	६४
दोश्रो त्रैमास (२०७७ पौष मसान्त)	१,२०८/-	८३९/-	१,१७०/-	११,५७७	७९
तेस्रो त्रैमास (२०७७ चैत्र मसान्त)	१,२९३/-	१,००१/-	१,२२९/-	११,८४३	५९
चौथो त्रैमास (२०७८ आषाढ मसान्त)	१,४५७/-	१,०८४/-	१,३७३/-	१८,५५५	६५

६. समस्या तथा चुनौती

(क) आन्तरिक समस्या तथा चुनौती

संस्थाले ऋण लगानीको लागि आवश्यक पर्ने वित्तीय श्रोतका लागि बैंक तथा वित्तीय संस्थामा निर्भर पर्नु बाध्यता रहेको र वित्तीय श्रोतको वजारमा हुने अस्वभाविक उतार चढावले वित्तीय श्रोत व्यवस्थापन गर्न चुनौती थपेको छ भने संस्थाका लगानी तथा असूली सम्बन्धी प्रक्रियाहरु डिजिटाइजेसन भै नसकेको अवस्थामा कोभिड-१९ को विषम स्थितिमा कार्यक्रमको विस्तार तथा सेवाको गुणस्तरमा वृद्धि गर्न समेत चुनौती थपेको छ ।

(ख) बाह्य समस्या तथा चुनौती

थोक कर्जा प्रदान गर्ने बैंक तथा वित्तीय संस्थाहरु विचको अस्वस्थ प्रतिस्पर्धा र कोभिड-१९ कारण आर्थिक क्रियाकलापहरु शिथिल भै साभेदार संस्थाहरुको लघुवित्त कार्यक्रम विस्तार नहुँदा संस्थाको अपेक्षित व्यवसाय विस्तारमा चुनौती देखिन्छ । त्यसैगरी लघुवित्त क्षेत्रमा देखिएका तिव्र प्रतिस्पर्धा, ग्राहकमा भएको दोहोरोपना तथा अधिक कर्जा प्रवाहको समस्याका कारणबाट साभेदार लघुवित्त संस्थाहरुको कर्जा एवं संचालन जोखिममा वृद्धि हुँदै जाँदा यस संस्थाको लगानीमा पनि स्वभाविक रुपमा बढ्दै गएको जोखिमलाई न्यूनीकरण गर्न संस्थालाई चुनौती रहेको छ ।

(ग) रणनीति

संस्थाले शुरुदेखि बनाएको छविलाई कायम राखी साभेदार संस्थाहरुको आवश्यक क्षमतामा अभिवृद्धि गरि रणनीतिक कार्ययोजना अनुसार ऋणको प्रवाह बढाइने छ । साथै तालिम, गोष्ठी, संस्थागत परामर्श सेवा मार्फत लघुवित्त संस्था तथा सदस्यहरुलाई लघुवित्त क्षेत्रमा हाल देखिएका तथा भविष्यमा आउन सक्ने चुनौती तथा समाधानका उपायहरुबारे कार्यक्रम तथा गोष्ठीहरु मार्फत निरन्तर सजग गराउँदै आएकोमा भविष्यमा पनि त्यसलाई निरन्तरता दिईनेछ । त्यसैगरी राष्ट्रिय अन्तर्राष्ट्रिय निकाय र संस्थाहरुसँगको सहकार्यमा लघुवित्त क्षेत्रको विकास तथा विस्तार गर्दै परिवर्तित परिस्थिति अनुसार दिगो र प्रभावकारी रुपमा संस्थाका कार्यक्रमहरुलाई संचालन गर्न क्रमिक रुपमा आवश्यक प्रविधि अनुसरण गर्नुका साथै आवश्यक रणनीति तय गरिनेछ । कोभिड-१९ को प्रभावको कारण लघुवित्त तथा सहकारी क्षेत्रमा परेको प्रतिकूल प्रभावलाई सम्बोधन गर्न यस संस्थाले दिने ऋणका प्रकारहरुमा विविधिकरण गरी सेवालाई थप प्रभावकारी बनाइनेछ ।

७. संस्थागत सुशासन

संस्थाले शुरुदेखि बनाएको छविलाई कायम राखि साभेदार संस्थाहरुको आवश्यक क्षमतामा अभिवृद्धि गरि रणनीतिक कार्ययोजना अनुसार ऋणको प्रवाह बढाउनेछ । साथै तालिम, गोष्ठी, संस्थागत परामर्श सेवा मार्फत लघुवित्त संस्था तथा सदस्यहरुलाई लघुवित्त क्षेत्रमा हाल देखिएका तथा भविष्यमा आउन सक्ने चुनौती तथा समाधानका उपायहरुबारे कार्यक्रम तथा गोष्ठीहरु मार्फत निरन्तर सजग गराउँदै आएकोमा भविष्यमा पनि त्यसलाई निरन्तरता दिईनेछ । त्यसैगरी राष्ट्रिय अन्तर्राष्ट्रिय निकाय र संस्थाहरुसँगको सहकार्यमा लघुवित्त क्षेत्रको विकास तथा विस्तार गर्दै परिवर्तित परिस्थिति अनुसार दिगो र प्रभावकारी रुपमा संस्थाका कार्यक्रमहरुलाई संचालन गर्न आवश्यक रणनीति तय गरिनेछ । कोभिड-१९ को प्रभावको कारण लघुवित्त तथा सहकारी क्षेत्रमा परेको प्रतिकूल प्रभावलाई सम्बोधन गर्न यस संस्थाले दिने ऋणका प्रकारहरुमा विविधिकरण गरी सेवालाई थप प्रभावकारी बनाइनेछ ।

संस्थागत सुशासन सम्बन्धी वार्षिक अनुपालना प्रतिवेदन

(सूचीकृत संगठित संस्थाहरूको संस्थागत सुशासन सम्बन्धी निर्देशिक, २०७४ बमोजिम)

सूचीकृत संगठित संस्थाको नाम	आरएमडीसी लघुवित्त वित्तीय संस्था लि.
ठेगाना इमेल र वेबसाइट सहित	पुतलीसडक, काठमाडौं, rmdc@rmdcnepal.com, www.rmdcnepal.com
फोन नं.	०१-४२६६०१९, ४२६६०२०
प्रतिवेदन पेश गरिएको आ.ब.	२०७७/७८

१. सञ्चालक समिति सम्बन्धी विवरण

(क) सञ्चालक समितिको अध्यक्षको नाम तथा नियुक्ति मिति :

क्र.सं	सञ्चालकको नाम	पद	प्रतिनिधित्व गरेको संस्था वा ठेगाना	नियुक्त भएको मिति
१.	श्री सुजाता जोशी	अध्यक्ष	नेपाल इन्भेष्टमेन्ट बैंक लि., दरबार मार्ग, काठमाडौं	२०७५/९/२०

(ख) संस्थाको शेयर संरचना सम्बन्धी विवरण (संस्थापक, सर्वसाधारण तथा अन्य):

क्र.सं.	शेयरधनी	शेयर संख्या	प्रतिशत
	संस्थापक शेयरधनी		
१	श्री स्ट्याण्डर्ड चार्टर्ड बैंक नेपाल लि., नयाँ बानेश्वर, काठमाडौं ।	१,०३६,०००	१०.०४%
२	श्री नबिल बैंक लि., कमलादी, काठमाडौं ।	१,००६,७६३	९.७५%
३	श्री हिमालयन बैंक लि., कमलादी, काठमाडौं ।	९५४,६६६	९.२३%
४	श्री नेपाल इन्भेष्टमेन्ट बैंक लि., दरबार मार्ग, काठमाडौं ।	७६४,७६९	७.४०%
५	श्री नेपाल बैंक लि., धर्मपथ, काठमाडौं ।	७४३,६४६	७.२०%
६	श्री अन्तर्राष्ट्रिय वित्त निगम (IFC), वाशिङ्गटन, संयुक्त राज्य अमेरिका	५९६,६६६	५.७७%
७	श्री एनआईसी एशिया बैंक लि., थापाथली, काठमाडौं ।	५०१,६१५	४.८५%
८	श्री नेपाल एस.बि.आई. बैंक लि., हात्तीसार, काठमाडौं ।	३७५,७९९	३.६३%
९	श्री एभरेष्ट बैंक लि., लाजिम्पाट, काठमाडौं ।	३२६,२७४	३.१७%
१०	श्री सिद्धार्थ बैंक लि., हात्तीसार, काठमाडौं ।	२७६,४४४	२.६९%
११	श्री बैंक अफ काठमाण्डू लि., कमलादी, काठमाडौं ।	१७१,०२३	१.६५%
१२	श्री राष्ट्रिय बाणिज्य बैंक लि., सिंहदरवार, काठमाडौं ।	१६४,९७६	१.६१%
१३	श्री नेपाल क्रेडिट एण्ड कमर्स बैंक लि., बागबजार, काठमाडौं ।	१४०,७१२	१.३६%
१४	श्री नेपाल बंगलादेश बैंक लि., कमलादी, काठमाडौं ।	९०,११५	०.८७%
१५	श्री नेपाल पुनर्विमा कम्पनी लि., बत्तीसपुतली, काठमाडौं ।	२४,२२०	०.२३%
१६	श्री लुम्बिनी विकास बैंक लि., डिल्लीबजार, काठमाडौं ।	१४,९४२	०.१४%
१७	श्री प्रुडेन्सियल क्यापिटल मेनेजमेन्ट कम्पनी प्रा.लि., काठमाडौं ।	१०,०००	०.१०%
१८	श्री एक्सेल डेभलपमेन्ट बैंक लि., विर्तामोड, भ्रपा ।	९,५९६	०.०९%
१९	अन्य संस्थापकहरु	२३,०९१	०.२२%
	जम्मा	७,२३९,५३५	७०.००%
	सर्वसाधारण शेयरधनीहरु		
२०	सर्वसाधारण शेयरधनीहरु	३,१०२,६६४.००	३०.००%
	जम्मा	१०,३४२,२१९*	१००.००%

* नोट : fraction सहित ।

(ग) संचालक समिति सम्बन्धी विवरण :

क्र. सं.	संचालकहरूको नाम तथा ठेगाना	प्रतिनिधित्व भएको समुह	शेयर संख्या	नियुक्ति भएको मिति	पद तथा गोपनियताको शपथ लिएको मिति	संचालक नियुक्तिको तरीका (विधि)
१.	श्री सुजाता जोशी नेपाल इन्भेष्टमेण्ट बैंक लि., दरवार मार्ग, काठमाडौं ।	संस्थापक	७६४७८१	२०७५/९/२०	२०७५/९/२२	निर्वाचन
२.	श्री जयेन्द्र विक्रम शाह हिमालयन बैंक लि., कमलादी, काठमाडौं ।	संस्थापक	९५४६६६	२०७५/९/२०	२०७५/९/२२	निर्वाचन
३.	श्री नमिता दीक्षित नबिल बैंक लि., कमलादी, काठमाडौं ।	संस्थापक	१००८७६३	२०७५/९/२०	२०७५/९/२२	निर्वाचन
४.	श्री समता पन्त नेपाल बैंक लि., धर्मपथ, काठमाडौं ।	संस्थापक	७४३६४८	२०७५/९/२०	२०७५/९/२२	निर्वाचन
५.	श्री भिम प्रसाद तिमल्सिना नमोबुद्ध १०, काभ्रे ।	सर्वसाधारण	७२३	२०७४/९/२८	२०७४/१०/२६	निर्वाचन
६.	श्री वासुदेव आचार्य पिपले, चितवन हाल का.म.न.पा.४, बालुवाटार, काठमाडौं ।	स्वतन्त्र	-	२०७५/६/२६	२०७५/७/२०	संचालक समितिबाट
७.	श्री मुरली प्रसाद शर्मा नयाँ बानेश्वर, काठमाडौं ।	सर्वसाधारण	३८९	२०७६/१२/२	२०७६/१२/२	रिक्त पदमा संचालक समितिबाट

(घ) सञ्चालक समितिको बैठक

- सञ्चालक समितिको बैठक सञ्चालन सम्बन्धी विवरण :

क्र. सं.	यस आ.व.मा बसेको सञ्चालक समितिको बैठकको मिति	उपस्थित संचालकको संख्या	बैठकको निर्णयमा भिन्न मत राखी हस्ताक्षर गर्ने संचालकको संख्या	गत आ.व.मा बसेको बैठकको मिति
१	२०७७/४/१३	७	नभएको	२०७६/५/५
२	२०७७/५/२२	७	नभएको	२०७६/५/२०
३	२०७७/६/१३	५	नभएको	२०७६/६/१६
४	२०७७/७/२४	६	नभएको	२०७६/७/७
५	२०७७/८/२१	७	नभएको	२०७६/८/१७
६	२०७७/९/६	६	नभएको	२०७६/८/२४
७	२०७७/१०/१२	७	नभएको	२०७६/९/२३
८	२०७७/१०/२९	६	नभएको	२०७६/१०/२
९	२०७७/११/१३	७	नभएको	२०७६/११/८
१०	२०७७/१२/१६	७	नभएको	२०७६/१२/२

क्र. सं.	यस आ.व.मा बसेको सञ्चालक समितिको बैठकको	उपस्थित संचालकको संख्या	वैठकको निर्णयमा भिन्न मत राखी हस्ताक्षर गर्ने संचालकको संख्या	गत आ.व.मा बसेको बैठकको मिति
११	२०७८/१/२७	७	नभएको	२०७७/१/२९
१२	२०७८/२/४	७	नभएको	२०७७/२/२९
१३	२०७८/३/१३	७	नभएको	२०७७/३/४
१४	२०७८/३/२१	७	नभएको	२०७७/३/२८

- कुनै सञ्चालक समितिको बैठक आवश्यक गणपुरक संख्या नपुगी स्थगित भएको भए सोको विवरण: नभएको
- सञ्चालक समितिको बैठक सम्बन्धी अन्य विवरण :

सञ्चालक समितिको बैठकमा सञ्चालक वा वैकल्पिक सञ्चालक उपस्थित भए- नभएको (नभएको अवस्थामा बैठकको मिति सहित कारण खुलाउनु) :	संचालक स्वयं उपस्थित भएको
सञ्चालक समितिको बैठकमा उपस्थित सञ्चालकहरू, छलफल भएको विषय र तत्सम्बन्धमा भएको निर्णयको विवरण (माईन्यूट) को छुट्टै अभिलेख राखे नराखेको:	राखेको
सञ्चालक समितिको दुई लगातार बसेको बैठकको अधिकतम अन्तर (दिनमा) :	४१ दिन
सञ्चालक समितिको बैठक भत्ता निर्धारण सम्बन्धमा बसेको वार्षिक साधारण सभाको मिति:	२०७३/९/२७
सञ्चालक समितिको प्रति बैठक भत्ता रु.	५,०००/-
आ.व.को संचालक समितिको कुल बैठक खर्च रु	८,७५,०००/-

२. सञ्चालकको आचरण सम्बन्धी तथा अन्य विवरण

सञ्चालकको आचरण सम्बन्धमा सम्बन्धित संस्थाको आचार संहिता भए/नभएको :					भएको ।	
एकाघर परिवारको एक भन्दा बढी सञ्चालक भए सो सम्बन्धी विवरण :					नभएको ।	
सञ्चालकहरूको वार्षिक रुपमा सिकाई तथा पूर्णताजगी कार्यक्रम सम्बन्धी विवरण :						
क्र. सं.	विषय	मिति	सहभागी संचालकको संख्या	तालिम संचालन भएको स्थान		
१	संस्थागत सुशासन तथा संचालकहरूको दायित्व	२०७७/८/४	२	भर्चुअल		
२	संस्थागत सुशासन तथा नीतिगत व्यवस्था सम्बन्धी अन्तरक्रिया कार्यक्रम	२०७७/११/२१	५	एभरेष्ट होटल, काठमाडौं		
३	साभेदार लघुवित्त संस्थाहरूको लघुवित्त कार्यक्रमको फिल्ड अवलोकन भ्रमण	२०७७/११/२५	५	सुर्खेत र कैलाली		
प्रत्येक सञ्चालकले आफू सञ्चालकको पदमा नियुक्त वा मनोनयन भएको पन्ध्र दिनभित्र देहायका कुराको लिखित जानकारी गराएको/नगराएको र नगराएको भए सोको विवरण:					विवरण उपलब्ध गराएको ।	
<ul style="list-style-type: none"> • संस्थासँग निज वा निजको एकाघरको परिवारको कुनै सदस्यले कुनै किसिमको करार गरेको वा गर्न लागेको भए सो को विवरण, • निज वा निजको एकाघरको परिवारको कुनै सदस्यले संस्था वा सो संस्थाको मुख्य वा सहायक कम्पनीमा लिएको शेयर वा डिबेन्चरको विवरण, 						

<ul style="list-style-type: none"> निज अन्य कुनै सङ्गठित संस्थाको आधारभूत शेयरधनी वा सञ्चालक रहेको भए त्यसको विवरण, निजको एकाघरको परिवारको कुनै सदस्य संस्थामा पदाधिकारी वा कर्मचारीको हैसियतमा काम गरिरहेको भए सोको विवरण । 	
सञ्चालकले उस्तै प्रकृतिको उद्देश्य भएको सूचिकृत संस्थाको सञ्चालक, तलवी पदाधिकारी, कार्यकारी प्रमुख वा कर्मचारी भई कार्य गरेको भए सोको विवरण:	४ जना संस्थापक सञ्चालकहरु बैकबाट प्रतिनिधित्व गर्नु भएकोले सम्बन्धित बैकमा कार्यरत रहेको ।
सञ्चालकहरुलाई नियमन निकाय तथा अन्य निकायहरुबाट कुनै कारवाही गरिएको भए सोको विवरण:	नभएको ।

३. संस्थाको जोखिम व्यवस्थापन तथा आन्तरिक नियन्त्रण प्रणाली सम्बन्धी विवरण

- (क) जोखिम व्यवस्थापनको लागि कुनै समिति गठन भए/नभएको गठन नभएको भए सोको कारण : गठन भएको ।
- (ख) जोखिम व्यवस्थापन समिति सम्बन्धी जानकारी :
- (अ) समितिको संरचना (संयोजक तथा सदस्यहरुको नाम तथा पद)

क्र.स.	नाम	पद
१.	श्री नमिता दीक्षित, संचालक	संयोजक
२.	श्री वासुदेव आचार्य, संचालक	सदस्य
३.	श्री रुप बहादुर खड्का, वरिष्ठ प्रबन्धक	सदस्य
४.	श्री ज्ञानु माया भण्डारी, प्रबन्धक	सदस्य सचिव

- (आ) समितिको बैठक संख्या : आ.ब. २०७७/७८ मा बैठक संख्या ६ वटा ।
- (इ) समितिको कार्य सम्बन्धी छोटो विवरण : त्रैमासिक रुपमा संस्थाको जोखिम विश्लेषण गरी संचालक र व्यवस्थापनलाई सुझाव पेश गर्ने ।
- (ग) आन्तरिक नियन्त्रण कार्यविधि भए/नभएको : भएको ।
- (घ) आन्तरिक नियन्त्रण प्रणालीको लागि कुनै समिति गठन भए/नभएको गठन नभएको भए सोको कारण : गठन नभएको र सो सम्बन्धी कार्य लेखापरीक्षण समितिले गरि आएको ।
- (ङ) आर्थिक प्रशासन विनियमावली भए/नभएको : भएको ।

४. सूचना तथा जानकारी प्रवाह सम्बन्धी विवरण

- (क) संस्थाले सार्वजनिक गरेको सूचना तथा जानकारी प्रवाहको विवरण:

विषय	माध्यम	सार्वजनिक गरेको मिति
वार्षिक साधारण सभाको सूचना	आर्थिक अभियान राष्ट्रिय दैनिक पत्रिका	२०७७/७/२६
विशेष साधारण सभाको सूचना	-	-
वार्षिक प्रतिवेदन	आर्थिक अभियान राष्ट्रिय दैनिक पत्रिका	२०७८/१/६

विषय	माध्यम	सार्वजनिक गरेको मिति
त्रैमासिक प्रतिवेदन	आर्थिक अभियान राष्ट्रिय दैनिक पत्रिका आर्थिक अभियान राष्ट्रिय दैनिक पत्रिका आर्थिक अभियान राष्ट्रिय दैनिक पत्रिका आर्थिक अभियान राष्ट्रिय दैनिक पत्रिका	२०७७/७/१९ २०७७/१०/१३ २०७८/१/१४ २०७८/४/१५
धितोपत्रको मूल्यमा प्रभाव पार्ने मूल्य संवेदनशील सूचना	Book closure and AGM Notice- RMDC Dividend Approval from NRB - RMDC Proposed cash dividend and bonus share-RMDC	2020-11-10 12:04:17 2020-11-02 11:38:58 2020-09-07 10:28:49

- (ख) सूचना सार्वजनिक नगरेको वा अन्य कारणले धितोपत्र बोर्ड तथा अन्य निकायबाट कारवाहीमा परेको भए सो सम्बन्धी जानकारी : छैन ।
- (ग) पछिल्लो वार्षिक तथा विशेष साधारण सभा सन्पन्न भएको मिति : २०७७ मंसिर २२ ।

५. संस्थागत संरचना र कर्मचारी सम्बन्धी विवरण

- (क) कर्मचारीहरूको संरचना, पदपूर्ति, वृत्ति विकास, तालिम, तलव, भत्ता तथा अन्य सुविधा, हाजिर र विदा, आचार संहिता लगायतका कुराहरू समेटिएको कर्मचारी सेवा शर्त विनियमावली/व्यवस्था भए नभएको : भएको ।
- (ख) सांगठनिक संरचना संलग्न गर्ने : यसै प्रतिवेदनमा संलग्न रहेको ।
- (ग) उच्च व्यवस्थापन तहका कर्मचारीहरूको नाम, शैक्षिक योग्यता तथा अनुभव सम्बन्धी विवरण :

क्र.सं.	कर्मचारीको नाम	पद	शैक्षिक योग्यता	अनुभव
१.	श्री ज्योतिचन्द्र ओझा	प्रमुख कार्यकारी अधिकृत	स्नातकोत्तर तह (MBA, AIT, Thailand)	आरएमडीसीमा विगत ७ वर्ष देखि कार्यरत राष्ट्रिय वाणिज्य बैंकमा ३० वर्षको कार्य अनुभव नेको इन्स्युरेन्समा संचालक समिति अध्यक्षको रूपमा ३ वर्षको कार्य अनुभव
२.	श्री पृथ बहादुर थापा	नायब प्रमुख कार्यकारी अधिकृत	स्नातकोत्तर तह (M.B.A.)	आरएमडीसीमा २१ वर्षको कार्य अनुभव Center for Self Help (CSD) मा २ वर्षको कार्य अनुभव
३.	श्री अन्नपूर्ण श्रेष्ठ	वरिष्ठ प्रबन्धक	स्नातक तह (B.A.)	आरएमडीसीमा २१ वर्षको कार्य अनुभव Center for Self Help (CSD) मा ७ वर्षको कार्य अनुभव
४.	श्री रुप बहादुर खड्का	वरिष्ठ प्रबन्धक	स्नातक तह (B.Com.)	आरएमडीसीमा २१ वर्षको कार्य अनुभव सुदुर पश्चिम ग्रामीण विकास बैंकमा ७ वर्षको कार्य अनुभव
५.	श्री बासुदेव लामिछाने	प्रबन्धक	स्नातकोत्तर तह (M.B.A., M.A)	आरएमडीसीमा १७ वर्षको कार्य अनुभव राष्ट्रिय वाणिज्य बैंकमा १६ वर्षको कार्य अनुभव
६.	श्री भोलानाथ रेग्मी	प्रबन्धक	स्नातकोत्तर तह (M.B.A., M.A.)	आरएमडीसीमा १६ वर्षको कार्य अनुभव नेपाल कमर्श क्याम्पसमा अध्यापकको रूपमा ४ वर्षको कार्य अनुभव
७.	श्री अनिल कृष्ण जोशी	प्रबन्धक	स्नातकोत्तर तह (M.B.A.)	आरएमडीसीमा २२ वर्षको कार्य अनुभव, आईआईडिएस (राष्ट्रिय स्तरको गैरसरकारी संस्था)मा ६ वर्षको कार्य अनुभव
८.	श्री ज्ञानु माया भण्डारी	प्रबन्धक	स्नातक तह (B.B.S.)	आरएमडीसीमा १६ वर्षको कार्य अनुभव S.R. Pandey & Co. मा ३ वर्षको कार्य अनुभव

(घ) कर्मचारी सम्बन्धी अन्य विवरण

संरचना अनुसार कर्मचारी पदपूर्ति गर्ने गरे/नगरेको :	गरेको
नयाँ कर्मचारीहरुको पदपूर्ति गर्दा अपनाएको प्रकृया :	खुल्ला विज्ञापन, लिखित परिक्षा, प्रयोगात्मक, अन्तर्वार्ता
व्यवस्थापन स्तरका कर्मचारीको संख्या:	८
कुल कर्मचारीको संख्या:	३४
कर्मचारीहरुको सक्सेसन प्लान भए/नभएको :	भएको
आ. व. कर्मचारीहरुलाई दिइएको तालिम संख्या तथा सम्मिलित कर्मचारीको संख्या:	१४ वटा र ३३ जना
आ. व. को कर्मचारी तालिम खर्च रु :	२,४३,४७१-
कुल खर्चमा कर्मचारी खर्चको प्रतिशत :	६.३३ प्रतिशत ।
कुल कर्मचारी खर्चमा कर्मचारी तालिम खर्चको प्रतिशत :	०.७२ प्रतिशत ।

६. संस्थाको लेखा तथा लेखापरीक्षण सम्बन्धी विवरण

(क) लेखासम्बन्धी विवरण

संस्थाको पछिल्लो आ. व. को वित्तीय विवरण NFRS अनुसार तयार गरे/नगरेको, नगरेको भए सोको कारण :	गरेको ।
संचालक समितिबाट पछिल्लो वित्तीय विवरण स्वीकृत भएको मिति:	२०७८/०८/१५
त्रैमासिक वित्तीय विवरण प्रकाशन गरेको मिति :	
आर्थिक अभियान राष्ट्रिय दैनिक पत्रिका	पहिलो २०७७/०७/१९
आर्थिक अभियान राष्ट्रिय दैनिक पत्रिका	दोश्रो २०७७/१०/१३
आर्थिक अभियान राष्ट्रिय दैनिक पत्रिका	तेस्रो २०७८/०९/१४
आर्थिक अभियान राष्ट्रिय दैनिक पत्रिका	चौथो २०७८/०४/१५
अन्तिम लेखापरीक्षण सम्पन्न भएको मिति :	२०७८/०८/२३
साधारण सभाबाट वित्तीय विवरण स्वीकृत भएको मिति :	हुन बाँकी रहेको ।
संस्थाको आन्तरिक लेखा परीक्षण सम्बन्धी विवरण :	
(अ) आन्तरिक रुपमा लेखा परीक्षण गर्ने गरिएको वा वाह्य विज्ञ नियुक्त गर्ने गरिएको	(अ) वाह्य विज्ञ नियुक्त गर्ने गरिएको ।
(आ) वाह्य विज्ञ नियुक्त गरिएको भए सोको विवरण	(आ) सुजन काफ्ले एण्ड एशोसियेटस्, चार्टर्ड एकाउन्टेण्ट ।
(इ) आन्तरिक लेखापरीक्षण कति अवधिको गर्ने गरिएको:	(इ) त्रैमासिक ।

(ख) लेखापरीक्षण समिति सम्बन्धी विवरण

संयोजक तथा सदस्यहरुको नाम, पद तथा योग्यता :	श्री बासु देव आचार्य, संयोजक, एमए/बी.एल श्री भिम प्रसाद तिमल्सिना, सदस्य, बी.बी.एस श्री अन्नपूर्ण श्रेष्ठ, सदस्य सचिव, बी.ए
---	---

लेखापरीक्षण समितिको बैठक बसेको तथा संचालक समितिमा पेश गरेको मिति
 आ.व.२०७७/०७८

क्र.स	बैठक बसेको मिति	उपस्थित सदस्य संख्या	संचालक समितिमा पेश गरेको मिति
१	२०७७/०५/४	३	-
२	२०७७/०५/१०	३	-
३	२०७७/०५/१९	३	२०७७/०७/२४
४	२०७७/०६/०८	३	-
५	२०७७/०९/०६	३	-
६	२०७७/१०/०५	३	२०७७/११/१३
७	२०७७/१०/१५	३	२०७७/१०/२९
८	२०७८/१/१४	३	२०७८/०१/२७
	प्रति बैठक भत्ता		रु.५,०००/-

७. अन्य विवरण

संस्थाले सञ्चालक तथा निजको एकाघरका परिवारको वित्तीय स्वार्थ भएको व्यक्ति, बैङ्क तथा वित्तीय संस्थाबाट ऋण वा सापटी वा अन्य कुनै रूपमा रकम लिए/ नलिएको	नलिएको ।
प्रचलित कानून बमोजिम कम्पनीको सञ्चालक, शेयरधनी, कर्मचारी, सल्लाहकार, परामर्शदाताको हैसियतमा पाउने सुविधा वा लाभ बाहेक सुचिकृत सङ्गठित संस्थाको वित्तीय स्वार्थ भएको कुनै व्यक्ति, फर्म, कम्पनी, कर्मचारी, सल्लाहकार वा परामर्शदाताले संस्थाको कुनै सम्पत्ति कुनै किसिमले भोगचलन गरे/नगरेको	नगरेको ।
नियमकारी निकायले इजाजतपत्र जारी गर्दा तोकेको शर्तहरूको पालना भए/नभएको	भएको ।
नियमकारी निकायले संस्थाको नियमन निरीक्षण वा सुपरीवेक्षण गर्दा संस्थालाई दिइएको निर्देशन पालना भए/नभएको	भएको ।
संस्था वा संचालक विरुद्ध अदालतमा कुनै मुद्दा चलिरहेको भए सोको विवरण	नभएको ।

प्रतिवेदन तयार गर्ने

नाम: वासुदेव लामिछाने
 पद: अनुपालना अधिकृत
 मिति : २०७८/०८/२८

S. R. PANDEY & CO.
Chartered Accountants

2nd Floor, House No. 2979/33
Nabil Galli, Maharajgunj
P. O. Box No. 2343
Kathmandu, Nepal

Tel.: 977-1-4720983, 2104700
Fax: 977-1-4720983
e-mail: info@srp.com.np

आरएमडीसी लघुवित्त वित्तीय संस्था लिमिटेडको
शेयरधनी महानुभावहरु समक्ष स्वतन्त्र लेखापरीक्षकको प्रतिवेदन

वित्तीय विवरण उपर लेखापरीक्षण प्रतिवेदन

लेखापरीक्षकको मन्तव्य

हामी आरएमडीसी लघुवित्त वित्तीय संस्था लिमिटेड (यस पछि “लघुवित्त” भनिएको) को यसै साथ संलग्न २०७८ अषाढ ३१ (ई.सं जुलाई १५, २०२१) को वासलात, सो मितिमा समाप्त भएको आर्थिक वर्षको नाफा नोक्सान हिसाब, नाफा नोक्सान बाँडफाँड हिसाब, नगद प्रवाह विवरण, इन्भ्युटीमा भएको परिवर्तन र प्रमुख लेखा नीतिहरु तथा लेखा सम्बन्धी टिप्पणीहरु (यस पछि समग्रमा वित्तीय विवरणहरु भनिएको) को लेखापरीक्षणको लागि नियुक्त भएका थियौं ।

हाम्रो रायमा, संलग्न वित्तीय विवरणहरुले आरएमडीसी लघुवित्त वित्तीय संस्था लिमिटेडको २०७८ अषाढ ३१ (ई.सं १५ जुलाई २०२१) गतेको वित्तीय स्थिति, सो मितिमा अन्त्य भएको आर्थिक वर्षको संचालन नतिजा र नगद प्रवाहको वैक तथा वित्तीय संस्था सम्बन्धी ऐन, २०७३ र नेपाल राष्ट्र बैंकको निर्देशन बमोजिम यथार्थ चित्रण गर्दछ ।

मन्तव्यको आधार

हामीले हाम्रो लेखापरीक्षण नेपाल लेखापरीक्षणमान बमोजिम सम्पन्न गरेका छौं । ती मान बमोजिम हाम्रो जिम्मेवारी यसै प्रतिवेदनको “वित्तीय विवरणको लेखापरीक्षणमा लेखापरीक्षकको उत्तरदायित्व” शीर्षक अन्तर्गत थप व्याख्या गरिएको छ । नेपाल चार्टर्ड एकाउन्टेन्ट्स संस्थाद्वारा जारी गरेको “द ह्याण्ड बुक अफ द कोड अफ इथिक्स फोर प्रोफेशनल एकाउन्टेन्ट्स (The Handbook of the Code of Ethics for Professional Accountants) बमोजिम हामी कम्पनीसगर्ग स्वतन्त्र छौं र हामीले सो ह्याण्डबुक बमोजिमको अन्य नैतिक दायित्वको पालना गरेका छौं । हाम्रो लेखापरीक्षण प्रमाणले हाम्रो मन्तव्यलाई पर्याप्त आधार प्रदान गर्ने कुरामा हामी विश्वस्त छौं ।

अन्य मामिला

आरएमडीसी लघुवित्त वित्तीय संस्था लिमिटेडले नेपाल राष्ट्र बैंकले लघुवित्त वित्तीय संस्थाहरुलाई जारी गरेको निर्देशन, कम्पनी ऐनको व्यवस्था तथा नेपाल वित्तीय विवरण प्रतिवेदनमान (एन.एफ.आर.एस) बमोजिम मिति २०७८/३/३१ (१५ जुलाई २०२१) को समानान्तर रूपमा छुट्टै वित्तीय विवरण तयार गरेकोमा सो उपर पनि हामीले मिति २०७८/०८/२३ मा आरएमडीसी लघुवित्त वित्तीय संस्था लिमिटेडका शेयरधनीहरुलाई छुट्टै लेखापरीक्षण प्रतिवेदन पेश गरेका छौं ।

वित्तीय विवरण उपर व्यवस्थापन तथा सुशासनको जिम्मेवारी बहन गरेकाहरुको उत्तरदायित्व

नेपाल राष्ट्र बैंकको निर्देशन अनुरूप यथार्थ र निष्पक्ष चित्रण गर्ने वित्तीय विवरणहरु तयारी एवम प्रस्तुत गर्ने तथा चाहे जालसाजी वा गल्तीबाट होस्, सारभूत रूपमा त्रुटीरहित वित्तीय विवरण तयार गर्ने सम्बन्धि आन्तरिक नियन्त्रण प्रणालीको तर्जुमा गर्ने जिम्मेवारी व्यवस्थापनमा रहेको छ ।

वित्तीय विवरण तयार गर्दा व्यवस्थापनलाई लघुवित्त विघटन गर्ने, सञ्चालन बन्द गर्ने वा सो बाहेक व्यवहारिक बैकल्पिक विकल्प नभएको अवस्थामा बाहेक, लघुवित्त निरन्तर सञ्चालन हुने क्षमताको मुल्याङ्कन गर्ने, आवश्यक बमोजिम खुलासा गर्ने र निरन्तर सञ्चालनमा आधारित लेखा नीति प्रयोग गरि वित्तीय विवरण तयार गर्ने जिम्मेवारी लघुवित्तको व्यवस्थापनमा रहेको छ ।

सञ्चालक समिति लघुवित्तको वित्तीय सम्प्रेषण प्रक्रियाको रेखदेखको लागि जिम्मेवार रहेको छ ।

वित्तीय विवरणको लेखापरीक्षणमा लेखापरीक्षकको उत्तरदायित्व

वित्तीय विवरणहरू सम्पूर्ण रूपमा चाहे जालसाजी वा गल्तीबाट होस् सारभूत रूपमा त्रुटीरहित छ वा छैन भन्नेबारे उचित आश्वस्तता प्राप्त गर्नु र हाम्रो राय समावेश गरी लेखापरीक्षण प्रतिवेदन जारी गर्नु हाम्रो उद्देश्य हो । उचित आश्वस्तता एक उच्च स्तरीय आश्वस्तता भएतापनि सारभूत त्रुटीहरू विद्यमान रहेको अवस्थामा समेत लेखापरीक्षणमान अनुरूपै गरिएको लेखापरीक्षणमा समेत उक्त सारभूत त्रुटीहरू सधैं पहिचान हुन्छ भन्ने आश्वस्तता रहँदैन । गलत प्रस्तुति, जालसाजी वा त्रुटीबाट उत्पन्न हुन सक्दछन् र ती प्रस्तुतिहरूले वित्तीय विवरणको आधारमा प्रयोगकर्ताहरूले लिने आर्थिक निर्णयहरूलाई अलग अलग वा समग्ररूपमा प्रभाव पार्न सक्ने उचित अपेक्षा गरिन्छ भने, उक्त गलत प्रस्तुतिलाई सारभूत रूपमा गलत प्रस्तुती भनिन्छ ।

नेपाल लेखापरीक्षणमान अनुरूप लेखापरीक्षणको क्रममा हामी व्यावसायिक सन्देश कायम राखि पेशागत निर्णयको अभ्यास गर्दछौं । क्रमशः हामीले :

- वित्तीय विवरणमा जालसाजी वा त्रुटीबाट हुन सक्ने सारभूत गलत प्रस्तुतिहरूको जोखिम पहिचान तथा मुल्याङ्कन गरी ती जोखिमहरूको लागी प्रभावकारी लेखापरीक्षण प्रक्रियाहरू तर्जुमा गरी हाम्रो मन्तव्य प्रदान गर्ने आधारको लागी पर्याप्त तथा उचित लेखापरीक्षण प्रमाण संकलन गर्दछौं । मिलिभगत, ठगी, जानाजानी चूक, गलत प्रतिनिधित्व वा आन्तरिक नियन्त्रण प्रणालीको मिचाई समावेश हुने भएकोले गल्तीहरू भन्दा जालसाजीबाट हुने सारभूत गलत प्रस्तुतिहरूको पहिचान नलाग्ने जोखिम अधिक रहन्छ ।
- कम्पनीको आन्तरिक नियन्त्रण प्रणालीको प्रभावकारीता सम्बन्धि राय व्यक्त गर्ने उद्देश्य नभई, लेखापरीक्षण प्रक्रियाहरू तर्जुमा गर्नका लागी लेखापरीक्षणमा प्रासंगिक हुने कम्पनीको आन्तरिक नियन्त्रण प्रणालीको बारेमा जानकारी प्राप्त गर्दछौं ।
- व्यवस्थापनले प्रयोग गरेका लेखा नीतिहरूको औचित्य, लेखा अनुमानको व्यावहारिकता तथा लेखा सम्बन्धि खुलासाहरूको मुल्याङ्कन गर्दछौं ।
- व्यवस्थापनले प्रयोग गरेको व्यवसायको निरन्तरतामा आधारित लेखा नीतिको औचित्यता तथा प्राप्त लेखापरीक्षण प्रमाणको आधारमा कुनै घटना वा अवस्थाहरूसँग सम्बन्धित सारभूत अनिश्चितताको कारणले कम्पनीको व्यावसायिक निरन्तरताको क्षमतामा उल्लेख्य शङ्का उत्पन्न गर्न सक्ने अवस्थामा तथा यदि हामीले सारभूत अनिश्चितता रहेको निष्कर्ष निकालेमा, लेखापरीक्षण प्रतिवेदनमा वित्तीय विवरणको सम्बन्धित खुलासा उपर ध्यानाकृष्ट गर्नुपर्दछ वा यदि ती खुलासा अपर्याप्त भएमा, हाम्रो राय परिमार्जन गर्नुपर्दछ । हाम्रो निष्कर्ष लेखापरीक्षण प्रतिवेदन मितिसम्म प्राप्त लेखापरीक्षण प्रमाणमा आधारित रहेको हुन्छ । तथापि भविष्यका घटना तथा अवस्थाहरूले कम्पनी अविच्छिन्न निकायको रूपमा नरहन सक्दछ ।

हामीले वित्तीय विवरण उपर व्यवस्थापन तथा सुशासनको जिम्मेवारी बहन गरेकाहरूलाई अन्य विषयका अतिरिक्त, लेखापरीक्षण कार्ययोजना, समय तालिका र महत्वपूर्ण लेखापरीक्षण खोजहरू लगायत कम्पनीको आन्तरिक नियन्त्रण प्रणालिमा रहेको महत्वपूर्ण कमी कमजोरीहरूको जानकारी गराउँदछौं ।

सुशासनको जिम्मेवारी बहन गरेकाहरूलाई प्रासंगिक नैतिक आवश्यकताहरू पालना गरेको जानकारी सहितको विवरण र हाम्रो स्वतन्त्रतामा उल्लेख्य प्रभाव पार्न सक्ने मानिएका सबै सम्बन्ध तथा अन्य कुराहरू साथै सो सम्बन्धि प्रतिरोध बारेमा समेत जानकारी गराउँदछौं ।

S. R. PANDEY & CO.
Chartered Accountants

2nd Floor, House No. 2979/33
Nabil Galli, Maharajgunj
P. O. Box No. 2343
Kathmandu, Nepal

Tel.: 977-1-4720983, 2104700
Fax: 977-1-4720983
e-mail: info@srp.com.np

अन्य कानूनी तथा नियामक निकायका आवश्यकता सम्बन्धि प्रतिवेदन

हामीद्वारा सम्पन्न गरिएको परीक्षणको आधारमा प्रतिवेदन पेश गर्दछौं कि :

- क. हामीले लेखापरीक्षण सम्पन्न गर्न आवश्यक ठानेका सम्पूर्ण सूचना तथा स्पष्टीकरणहरु पाएका छौं ।
- ख. यो प्रतिवेदनसँग सम्बन्धित संलग्न बासलात, बासलात बाहिरका कारोबारहरु, सो मितिमा समाप्त भएको आर्थिक वर्षको नाफा नोक्सान हिसाब, नाफा नोक्सान बाँडफाँड हिसाब, नगद प्रवाह विवरण, इभियुटीमा भएको परिवर्तन र प्रमुख लेखानीतिहरु तथा लेखा सम्बन्धी टिप्पणीहरु र संलग्न अनुसूचिहरु नेपाल राष्ट्र बैंकको निर्देशन अनुसार तयार गरिनुका साथै कम्पनीले राखेको हिसाब किताब, वहीखाता श्रेता र लेखासँग दुरुस्त रहेका छन् ।
- ग. हाम्रो रायमा लघुवित्तले हिसाब किताब ऐन बमोजिम ठीकसँग राखेको छ । तथापि नेपाल राष्ट्र बैंकको निर्देशन बमोजिम नेपाल वित्तीय प्रतिवेदनमान समानान्तर रुपमा लागु गरिएकोले सो बमोजिम गरिएका समायोजनहरु कम्पनीको श्रेस्तामा प्रतिविम्बित भएको छैन ।
- घ. हामीले लघुवित्तको श्रेस्ता लेखापरीक्षणको समयमा, लघुवित्तको संचालक समिति वा त्यसका सदस्य वा कुनै प्रतिनिधि वा कुनै पदाधिकारी वा कुनै कर्मचारीले प्रचलित कानून विपरित कुनै कार्य गरेको वा लघुवित्तको सम्पत्ति हिनामिना गरेको वा लघुवित्तको हानी नोक्सानी गरे गराएको परीक्षणको आधारमा गरिएको लेखापरीक्षणबाट हाम्रो जानकारीमा आएन ।
- ङ. लघुवित्तले नेपाल राष्ट्र बैंकले दिएको निर्देशन अनुरूप कार्य गरेको छ ।
- च. लघुवित्तमा लेखा सम्बन्धी कुनै जालसाजी भएको, लेखापरीक्षणमान बमोजिम नमुना परीक्षणको आधारमा गरिएको लेखापरीक्षणबाट हाम्रो जानकारीमा आएन र
- छ. लघुवित्तको शाखाहरुबाट प्राप्त विवरणहरु स्वतन्त्र लेखापरीक्षण नगरिएको भएतापनि हाम्रो लेखापरीक्षणको लागि पर्याप्त थिए ।

निमित्त : एस्. आर. पाण्डे एण्ड को,
चार्टर्ड एकाउन्टेन्ट्स



स्थान : काठमाडौं
मिति : २०७८/०८/२३
युडिन : 211209CA00031GJCAy

सुदर्शन राज पाण्डे, एफ.सी.ए.
वरिष्ठ साभेदार

पृष्ठ ३ मध्ये ३

आरएमडीसी लघुवित्त वित्तीय संस्था लिमिटेड
२०७८ साल आषाढ मसान्तको (July 15, 2021)
वासलात

पूँजी तथा दायित्व	अनुसूची	यस वर्ष रू.	गत वर्ष रू.
१ शेयर पूँजी	४.१	१,२४१,०६६,३२७	१,०३४,२२१,९३९
२ जगेडा तथा कोषहरु	४.२	१,४९१,५८८,६६५	१,५२०,६५६,६४४
३ ऋणपत्र तथा बन्ड	४.३	-	-
४ तिर्न बाँकी कर्जा सापट	४.४	९,३७०,०१७,७१२	७,०६६,९३४,२१६
५ निक्षेप दायित्व	४.५	-	-
६ प्रस्तावित नगद लाभांश		५१,७११,०९७	४४,९६६,१७१
७ आयकर दायित्व		-	-
८ अन्य दायित्व	४.६	९६,१८८,०८८	११८,८११,६२४
जम्मा पूँजी तथा दायित्व		१२,२५०,५७१,८८९	९,७८५,५९०,५९४

सम्पत्ति	अनुसूची	यस वर्ष रू.	गत वर्ष रू.
१ नगद मौज्जात (सिक्का समेत)	-	-	-
२ नेपाल राष्ट्र बैंकमा रहेको मौज्जात	-	४८,०६७,२६६	४२,६५१,३८९
३ बैंक/वित्तीय संस्थामा रहेको मौज्जात	४.७	१००,१४२,५०५	८८,२५०,६४३
४ माग तथा अल्प सूचनामा प्राप्त हुने रकम	४.७	१००,०११,२२६	२८१,०५८,६५९
५ लगानी	४.८	२८०,९२९,९९९	१,३३५,९४९,२८४
६ कर्जा सापट	४.९	११,६५६,९८६,६८२	७,९८६,२८६,३५२
७ स्थिर सम्पत्ति	४.१०	३,५६०,४२४	३,१५२,६७२
८ गैर-बैंकिङ्ग सम्पत्ति	४.११	-	-
९ अन्य सम्पत्ति	४.१२	६०,८७३,७८७	४८,२४१,५९५
जम्मा सम्पत्ति		१२,२५०,५७१,८८९	९,७८५,५९०,५९४

संभावित दायित्व अनुसूची ४.१३
सञ्चालकहरुको घोषणा अनुसूची ४.२३
पूँजीकोष तालिका अनुसूची ४.२४
जोखिम भारित सम्पत्ति विवरण तालिका अनुसूची ४.२४(क)
प्रमुख सूचकाङ्कहरु अनुसूची ४.२५
प्रमुख लेखा नीतिहरु अनुसूची ४.२६
लेखा सम्बन्धी टिप्पणीहरु अनुसूची ४.२७
४.१ देखि ४.१२ सम्मका अनुसूचीहरु वासलातका अभिन्न अंग हुन् ।

रुप बहादुर खड्का
वरिष्ठ प्रबन्धक

ज्योतिचन्द्र ओझा
प्रमुख कार्यकारी अधिकृत

सुजाता जोशी
अध्यक्ष

संचालकहरु:

जयेन्द्र विक्रम शाह
नमिता दीक्षित
समता पन्त (भट्ट)
भिम प्रसाद तिमल्सिना
वासुदेव आचार्य
मुरली प्रसाद शर्मा

हाम्रो आजको मितिको संलग्न प्रतिवेदन अनुसार

सि ए. एस. आर. पाण्डे
वरिष्ठ साभेदार
एस. आर. पाण्डे एण्ड कं.
चार्टर्ड एकाउण्टेण्टस्

आरएमडीसी लघुवित्त वित्तीय संस्था लिमिटेड
नाफा नोक्सान हिसाव

मिति २०७७।०४।०९ देखि २०७८।०३।३१ सम्म (July 16, 2020 to July 15, 2021)

विवरण	अनुसूची	यस वर्ष रू.	गत वर्ष रू.
१. ब्याज आम्दानी	४.१४	७९५,८५३,६८७	१,१००,१००,३१५
२. ब्याज खर्च	४.१५	३९४,४०६,२६४	६३९,८२५,६१०
खुद ब्याज आम्दानी		४०१,४४७,४२३	४६०,२७४,७०५
३. कमिशन तथा अन्य सञ्चालन आम्दानी	४.१६	४८,९१८,९६४	४९,९९६,६१८
४. सटही घटबढ आम्दानी	-	-	-
कूल सञ्चालन आम्दानी		४५०,३६६,३८७	५१०,२७१,३२३
५. कर्मचारी खर्च	४.१७	३३,७९८,८७९	३२,९३२,१०९
६. अन्य सञ्चालन खर्च	४.१८	२९,२६४,०२६	२५,२३४,४५१
७. सटही घटबढ नोक्सान	-	-	-
सम्भावित नोक्सानी व्यवस्था अधिको सञ्चालन मुनाफा		३८७,३०३,४८२	४५२,१०४,७६३
८. सम्भावित नोक्सानी व्यवस्थाहरु	४.१९	७६,२८७,५७३	-
सञ्चालन मुनाफा		३११,०१५,९०९	४५२,१०४,७६३
९. गैर सञ्चालन आम्दानी/खर्च	४.२०	५२,८९६,४११	२,४१०,०३०
१०. सम्भावित नोक्सानी व्यवस्थाबाट फिर्ता	४.२१	-	१६५,७५९
नियमित कारोवारबाट भएको मुनाफा		३६३,९१२,३२०	४५४,६८०,५५२
११. असामान्य कारोवारहरुबाट भएको आम्दानी/खर्च	४.२२	-	-
सम्पूर्ण कारोवार समावेश पछिको खुद मुनाफा		३६३,९१२,३२०	४५४,६८०,५५२
१२. कर्मचारी बोनस व्यवस्था		३६,३९१,२३३	४५,४६८,०५५
१३. आयकर व्यवस्था		९८,८३३,३३६	१२३,२०४,७७८
• यस वर्षको कर व्यवस्था		१००,०३२,८७१	१२२,५८८,१९२
• विगत वर्षसम्मको कर व्यवस्था		-	९७,८६४
• यस वर्षको स्थगन कर आम्दानी/खर्च		(१,१९९,५३५)	५१८,७२२
खुद नाफा/नोक्सान		२२८,६८७,७५१	२८६,००७,७१९

४.१४ देखि ४.२२ सम्मका अनुसूचीहरू नाफा नोक्सान हिसावका अभिन्न अंग हुन् ।

रूप बहादुर खड्का
वरिष्ठ प्रबन्धक

ज्योतिचन्द्र ओझा
प्रमुख कार्यकारी अधिकृत

सुजाता जोशी
अध्यक्ष

संचालकहरू:

जयेंद्र विक्रम शाह
नमिता दीक्षित
समता पन्त (भट्ट)
भिम प्रसाद तिमल्सिना
वासुदेव आचार्य
मुरली प्रसाद शर्मा

हाम्रो आजको मितिको संलग्न प्रतिवेदन अनुसार

सि. ए. एस. आर. पाण्डे
वरिष्ठ साभेदार
एस. आर. पाण्डे एण्ड कं.
चार्टर्ड एकाउण्टेण्टस्

आरएमडीसी लघुवित्त वितीय संस्था लिमिटेड
नाफा नोक्सान बाँडफाँड हिसाब

मिति २०७७।०४।०९ देखि २०७८।०३।३१ सम्म (July 16, 2020 to July 15, 2021)

विवरण	अनुसूची	यस वर्ष रू.	गत वर्ष रू.
आम्दानी			
१. गत वर्षसम्मको संचित मुनाफा		६७९,२०३,१७३	५७३,०३३,७७८
२. यस वर्षको मुनाफा		२२८,६८७,७५१	२८६,००७,७१९
३. सटही घटबढ कोष		-	-
४. बोनस शेयर निष्काशनको लागि शेयर प्रिमियमबाट प्राप्त		-	-
५. लगानी समायोजन कोषबाट फिर्ता		५,९६०,०००	-
६. ग्राहक संरक्षण कोषबाट फिर्ता		-	४,३३७,०६१
७. संस्थागत सामाजिक उत्तरदायित्व कोषबाट फिर्ता		८,६६७,८६३	१,८५९,११०
८. अन्य जगेडा तथा कोषबाट भएको रकमान्तर		-	६०,३६९,२३३
जम्मा		९२२,५१८,७८७	९२५,६०६,९०१
खर्च			
१. गत वर्षसम्मको संचित नोक्सान		-	-
२. यस वर्षको नोक्सान		-	-
३. साधारण जगेडा कोष		७१,५९३,०९९	५७,२०१,५४४
४. भैपरी आउने जगेडा		-	-
५. लघुवित्त विकास कोष		-	-
६. ग्राहक संरक्षण कोष		१५,२१४,६५२	५,६७३,४९४
७. कर्मचारी सम्बन्धी जगेडाहरू		-	-
८. प्रस्तावित लाभांश		५१,७११,०९७	४४,९६६,१७१
९. प्रस्तावित बोनस शेयर		२०६,८४४,३८८	१३४,८९८,५१४
१०. विशेष जगेडा कोष (कर्जा नोक्सानी व्यवस्थाबाट फिर्ता)		-	-
११. सटही घटबढ कोष		-	-
१२. पूँजी फिर्ता जगेडा कोष		-	-
१३. पूँजी समायोजन कोष		-	-
१४. विगत वर्षसम्मको कर व्यवस्था		-	-
१५. स्थगन कर आम्दानी/खर्च		१,१९९,५३५	(५१८,७२२)
१६. लगानी समायोजन कोष खर्च		-	१,३२२,६५०
१७. संस्थाको सामाजिक दायित्व कोष		२,२८६,८७८	२,८६०,०७७
जम्मा		३४८,८४९,६४९	२४६,४०३,७२८
१८. सञ्चित मुनाफा/(नोक्सान)		५७३,६६९,१३८	६७९,२०३,१७३

रुप बहादुर खड्का
वरिष्ठ प्रबन्धक

ज्योतिचन्द्र ओझा
प्रमुख कार्यकारी अधिकृत

सुजाता जोशी
अध्यक्ष

संचालकहरू:

जयेन्द्र विक्रम शाह
नमिता दीक्षित
समता पन्त (भट्ट)
भिम प्रसाद तिमल्सिना
वासुदेव आचार्य
मुरली प्रसाद शर्मा

हाम्रो आजको मितिको संलग्न प्रतिवेदन अनुसार

सि. ए. एस. आर. पाण्डे
वरिष्ठ साभेदार
एस. आर. पाण्डे एण्ड कं.
चार्टर्ड एकाउण्टेण्ट्स

**आरएमडीसी लघुवित्त वित्तीय संस्था लिमिटेड
इतिवटीमा भएको परिवर्तन सम्बन्धी विवरण
मिति २०७७।०८।०१ देखि २०७८।०३।३१ सम्म (July 16, 2020 to July 15, 2021)**

विवरण	शेयर पूँजी	शेयर प्रिमियम	सटही घटवढ कोष	पूँजीगत जगेडा कोष	ग्राहक संरक्षण कोष	संस्थागत सामाजिक उत्तरदायित्व कोष	स्थान कर जगेडा	अन्य जगेडा तथा कोष	समानि समायोजन कोष	कुल रकम
शुरु मौज्दात	१,०३४,२२१,९३९	-	-	३०४,९०४,९००	४२,९२८,४३०	८,४६८,०७७	९,९९४,२३१	-	१८,८२२,६४०	२,४४४,८७८,५८३
यस वर्षको नाफा	२०६,८४४,३८८	-	-	-	-	-	-	-	-	२२८,६८७,७४१
प्रस्तावित बोनस शेयर	-	-	-	-	-	-	-	-	-	-
लागानी समायोजन कोष	-	-	-	-	-	-	-	-	(४,९६०,०००)	-
साधारण जगेडा कोष	-	-	-	७१,४९३,०९९	-	-	-	-	-	-
ग्राहक संरक्षण कोष	-	-	-	-	१४,२१४,६४२	-	-	-	-	-
संस्थागत सामाजिक उत्तरदायित्व कोष	-	-	-	-	-	२,४८६,८७८	-	-	-	-
स्थान कर	-	-	-	-	-	-	१,९९९,४३४	-	-	२००,०००
संस्थागत सामाजिक उत्तरदायित्व कोषबाट फिर्ता	-	-	-	-	-	(८,६६७,८६३)	-	-	-	-
ग्राहक संरक्षण कोषबाट फिर्ता	-	-	-	-	-	-	-	-	-	-
प्रिमियमबाट प्रस्तावित बोनस शेयर	-	-	-	-	-	-	-	-	-	-
प्रस्तावित नगद लाभांश	-	-	-	-	-	-	-	-	-	(४१,७११,०९७)
अन्य जगेडा तथा कोष	-	-	-	-	-	-	-	-	-	४९९,७४४
अन्तिम मौज्दात	१,२४१,०६६,३२७	-	-	३०४,९०४,९००	४७,९४२,९३७	२,२८७,०९२	११,९९३,६६५	-	१२,८६२,६४०	२,७३२,६४४,९९२

नोट: नेपाल राष्ट्र बैंकको निर्देशन अनुसार विशेष जगेडा कोषलाई संचित नाफा (नोक्सान) मा रकमान्तर गरिएकोछ ।

रूप बहादुर खड्का
वरिष्ठ प्रबन्धक

ज्योतिचन्द्र ओझा
प्रमुख कार्यकारी अधिकृत

सुजाता जोशी
अध्यक्ष

संचालकहरू:

जयन्त्र विक्रम शाह
नमिता दीक्षित
समता पन्त (भट्ट)
भिम प्रसाद तिमालिनी
वासुदेव आचार्य
मुरली प्रसाद शर्मा

हाम्रो आजको भित्तिको संलग्न प्रतिवेदन अनुसार

सि ए. एस. आर. पाण्डे
वरिष्ठ साभेदार
एस. आर. पाण्डे एण्ड कं.
चार्टर्ड एकाउण्टेण्ट्स

आरएमडीसी लघुवित्त वित्तीय संस्था लिमिटेड
नगद प्रवाह विवरण

मिति २०७७।०४।०९ देखि २०७८।०३।३१ सम्म (July 16, 2020 to July 15, 2021)

विवरण	यस वर्ष रू.	गत वर्ष रू.
क) कारोबार संचालनबाट नगद प्रवाह		
१. नगद प्राप्त	८४४,७७२,६५१	१,१५०,०९६,९३३
१.१ ब्याज आम्दानी	७९५,८५३,६८७	१,१००,१००,३१५
१.२ अपलेखित कर्जाको असूली	-	-
१.३ कमिसन तथा अन्य आम्दानी	४८,९१८,९६४	४९,९९६,६१८
२. नगद भुक्तानी	(६३५,५६१,९४४)	(८६७,०४६,९८७)
२.१ ब्याज खर्च	(३९४,५२३,३१३)	(६४३,२८१,५८९)
२.२ कर्मचारी खर्च	(२९,७०२,४५५)	(३४,६४८,६७३)
२.३ कार्यालय सञ्चालन खर्च	(४४,०२६,१५६)	(९,७१३,८७३)
२.४ आयकर भुक्तानी	(१२१,८४१,९६५)	(१२६,९८८,८३४)
२.५ अन्य खर्च	(४५,४६८,०५५)	(५२,४१४,०१८)
कार्यगत पूँजी गतिविधि अधिको नगद प्रवाह	२०९,२१०,७०७	२८३,०४९,९४६
सञ्चालन सम्बन्धी चालु सम्पत्तिमा कमी/(वृद्धि)	(२,७०३,४०१,२७५)	(४०५,६७९,९४६)
१. माग तथा अल्प सूचनामा प्राप्त हुने रकममा कमी/(वृद्धि)	-	-
२. अन्य अल्पकालीन लगानीमा कमी/(वृद्धि)	१,०५५,०१९,२८५	(५६१,७८१,८०२)
३. कर्जा तथा बिल खरिदमा कमी/(वृद्धि)	(३,७४६,९८७,९०३)	१५३,६०६,४८६
४. अन्य सम्पत्तिमा कमी/(वृद्धि)	(११,४३२,६५७)	२,४९५,३७०
सञ्चालन सम्बन्धी चालु दायित्वमा (कमी)/वृद्धि	२६,७२३,३८०	(४९,१८३,८४५)
१. निक्षेप दायित्वमा (कमी)/वृद्धि	-	-
२. अल्पकालीन सापटीमा (कमी)/वृद्धि	-	-
३. प्रस्तावित नगद लाभांशमा (कमी)/वृद्धि	६,७४४,९२६	(५४,९५८,६५४)
४. अन्य दायित्वमा (कमी)/वृद्धि	१९,९७८,४५४	५,७७४,८०९
ख) लगानी कारोवारमा नगद प्रवाह	५१,५५५,३३९	१,७६५,९६४
१. दीर्घकालीन लगानीमा कमी/(वृद्धि)	-	-
२. स्थिर सम्पत्तिमा कमी/(वृद्धि)	१,३४१,०७२	-
३. दीर्घकालीन लगानीबाट ब्याज आम्दानी	५१,१३५,९८२	(६४४,०६६)
४. लाभांश आम्दानी	१,७६०,४२९	२,४१०,०३०
५. अन्य	-	-
(ग) वित्तीय श्रोत कारोवारबाट नगद प्रवाह	२,२५२,१७२,१५५	३९१,३०९,००३
१. दीर्घकालीन ऋण (वण्ड, डिभेन्चर आदि) मा वृद्धि/(कमी)	२,३०३,०८३,४९७	४३६,२७५,१७४
२. शेयर पूँजीमा वृद्धि/(कमी)	-	-
३. लाभांश कर फिर्ता वृद्धि/(कमी)	-	-
४. अन्य दायित्वमा वृद्धि/(कमी)	(५०,९११,३४२)	(४४,९६६,१७१)
५. शेयर प्रिमियममा वृद्धि/(कमी)	-	-
६. नेपाल राष्ट्र बैंकबाट प्राप्त सहुलियत/पुनरकर्जामा वृद्धि/(कमी)	-	-
(घ) नगद तथा बैंक मौज्जातको विनिमय दरमा भएको फरकबाट आम्दानी/खर्च		
(ङ) यस वर्षको सम्पूर्ण गतिविधिबाट नगद प्रवाह	(१६३,७३९,६९४)	२२१,२६१,१२२
(च) नगद तथा बैंकमा रहेको शुरु मौज्जात	४११,९६०,६९१	१९०,६९९,५६९
(छ) नगद तथा बैंकमा रहेको अन्तिम मौज्जात	२४८,२२०,९९७	४११,९६०,६९१

रूप बहादुर खड्का
वरिष्ठ प्रबन्धक

ज्योतिचन्द्र ओझा
प्रमुख कार्यकारी अधिकृत

सुजाता जोशी
अध्यक्ष

संचालकहरू:

जयेन्द्र विक्रम शाह
नमिता दीक्षित
समता पन्त (भट्ट)
भिम प्रसाद तिमल्सिना
वासुदेव आचार्य
मुरली प्रसाद शर्मा

हाम्रो आजको मितिको संलग्न प्रतिवेदन अनुसार

सि. ए. एस. आर. पाण्डे
वरिष्ठ साभेदार
एस. आर. पाण्डे एण्ड कं.
चार्टर्ड एकाउण्टेण्ट्स

आरएमडीसी लघुवित्त वित्तीय संस्था लिमिटेड
शेयर पूँजी तथा स्वामित्व
२०७८ साल आषाढ मसान्तको (July 15, 2021)

विवरण	यस वर्ष रू.	गत वर्ष रू.
१. शेयर पूँजी		
१.१ अधिकृत पूँजी		
क) १५,०००,००० साधारण शेयर प्रति शेयर रू.१०० ले	१,५००,०००,०००	१,०००,०००,०००
ख) नन्ऱिडिमेवल प्रिफरेन्स शेयर प्रति शेयर रू. ले		
ग) रिडिमेवल प्रिफरेन्स शेयर प्रति शेयर रू. ले		
१.२ जारी पूँजी		
क) १,०३,४२,२१९.३९ साधारण शेयर प्रति शेयर रू.१०० ले	१,०३४,२२१,९३९	८९९,३२३,४२५
ख) नन्ऱिडिमेवल प्रिफरेन्स शेयर प्रति शेयर रू. ले		
ग) रिडिमेवल प्रिफरेन्स शेयर प्रति शेयर रू. ले		
१.३ चुक्ता पूँजी		
क) १,०३,४२,२१९.३९ साधारण शेयर प्रति शेयर रू.१०० ले	१,०३४,२२१,९३९	८९९,३२३,४२५
ख) नन्ऱिडिमेवल प्रिफरेन्स शेयर प्रति शेयर रू. ले		
ग) रिडिमेवल प्रिफरेन्स शेयर प्रति शेयर रू. ले		
१.४ प्रस्तावित बोनस शेयर	२०६,८४४,३८८	१३४,८९८,५१४
१.५ कल्स इन एडभान्स		
१.६ जम्मा रकम (१.३+१.४+१.५)	१,२४१,०६६,३२७	१,०३४,२२१,९३९

शेयर स्वामित्व विवरण	यस वर्ष रू.		गत वर्ष रू.	
	प्रतिशत	शेयर पूँजी	प्रतिशत	शेयर पूँजी
१. स्वदेशी स्वामित्व	९४.२३%	१,१६९,४६६,३४६	९४.२३%	९७४,५५५,२८८
१.१ नेपाल सरकार	-	-	-	-
१.१ (क) नेपाल राष्ट्र बैंक	-	-	-	-
१.२ "क" वर्गका इजाजतपत्रप्राप्त संस्थाहरू	६३.४४%	७८७,३४२,०२४	६३.४५%	६५६,२३९,७३७
१.३ अन्य इजाजतपत्रप्राप्त संस्थाहरू	०.२४%	२,९७८,५५९	०.४३%	४,४२९,१९२
१.४ अन्य संस्थाहरू	०.५५%	६,८२५,८६५	०.३५%	३,६१९,७७७
१.५ सर्वसाधारण	३०.००%	३७२,३१९,८९८	३०.००%	३१०,२६६,५८२
१.६ अन्य	-	-	-	-
२. वैदेशिक स्वामित्व	५.७७%	७१,५९९,९८१	५.७७%	५९,६६६,६५१
जम्मा	१००%	१,२४१,०६६,३२७	१००%	१,०३४,२२१,९३९

आरएमडीसी लघुवित्त वित्तीय संस्था लिमिटेड
०.५ प्रतिशत वा सो भन्दा बढीको शेयर पूँजी तथा स्वामित्व
२०७८ साल आषाढ मसान्तको (July 15, 2021)

क्र.सं.	शेयरधनीको नाम	प्रतिशत	शेयर कित्ता	शेयर रकम रु.
१	स्ट्याण्डर्ड चार्टर्ड बैंक नेपाल लि.	१०.०४%	१,२४५,६००	१२४,५६०,०००
२	नविल बैंक लि.	९.७५%	१,२१०,५१६	१२१,०५१,६००
३	हिमालयन बैंक लि.	९.२३%	१,१४५,५९९	११४,५५९,९००
४	नेपाल इनभेष्टमेण्ट बैंक लि.	७.३९%	९१७,७३७	९१,७७३,७००
५	नेपाल बैंक लि.	७.१९%	८९२,३७८	८९,२३७,८००
६	ईन्टरनेशनल फाईनान्स कर्पोरेसन (आई.एफ.सि.)	५.७७%	७१५,९९९	७१,५९९,९००
७	एन.आई.सि. एसिया बैंक लि.	४.८५%	६०२,१७८	६०,२१७,८००
८	नेपाल एस.वि. आई. बैंक लि.	३.६३%	४५०,९५९	४५,०९५,९००
९	एभरेष्ट बैंक लि.	३.१७%	३९३,९२९	३९,३९२,९००
१०	सिद्धार्थ बैंक लि.	२.६९%	३३४,१३३	३३,४१३,३००
११	बैंक अफ काठमाण्डु लि.	१.६५%	२०५,२२८	२०,५२२,८००
१२	राष्ट्रिय बाणिज्य बैंक लि.	१.६०%	१९७,९७४	१९,७९७,४००
१३	नेपाल क्रेडिट एण्ड कमर्स बैंक लि.	१.३६%	१६८,८५४	१६,८८५,४००
१४	नेपाल बङ्गलादेश बैंक लि.	०.८७%	१०८,१३८	१०,८१३,८००
	जम्मा	६९.१९%	८,५८९,२२२	८५८,९२२,२००

यस आ.व. को बोनश शेयर सहितको रकमको आधारमा

आरएमडीसी लघुवित्त वित्तीय संस्था लिमिटेड
जगेडा तथा कोषहरू
२०७८ साल आषाढ मसान्तको (July 15, 2021)

विवरण	यस वर्ष रू.	गत वर्ष रू.
१. साधारण/वैधानिक जगेडा कोष	५२८,८०६,१८२	४५७,२१३,०८३
२. पूँजीगत जगेडा कोष	३०४,९०५,९००	३०४,९०५,९००
३. शेयर प्रिमियम	-	-
४. पूँजी फिर्ता जगेडा कोष (Capital Redemption Reserve)	-	-
५. पूँजी समायोजन कोष	-	-
६. अन्य जगेडा तथा कोष	८४,२०७,४४५	७९,३३४,४८८
६.१ भैपरी आउने जगेडा	-	-
६.२. लघुवित्त विकास कोष	-	-
६.३. ग्राहक संरक्षण कोष	५७,९४२,९३७	४२,१२८,५३०
६.४. विशेष जगेडा कोष (कर्जा नोक्सानी ब्यवस्थाबाट फिर्ता)	-	-
६.५. सम्पत्ति पुनर्मूल्याङ्कन कोष	-	-
६.६. स्थगन कर जगेडा	११,११४,७६६	९,९१५,२३१
६.७. अन्य स्वतन्त्र कोष	-	-
६.८. अन्य जगेडा कोष	-	-
६.९. लगानी समायोजन कोष	१२,८६२,६५०	१८,८२२,६५०
६.१० संस्थाको सामाजिक दायित्व कोष	२,२८७,०९२	८,४६८,०७७
७. सञ्चित नाफा/नोक्सान	५७३,६६९,१३८	६७९,२०३,१७३
८. सटही घटबढ कोष	-	-
जम्मा	१,४९१,५८८,६६५	१,५२०,६५६,६४४

आरएमडीसी लघुवित्त वित्तीय संस्था लि.

ऋणपत्र तथा वण्ड

२०७८ साल आषाढ मसान्तको (July 15, 2021)

विवरण	यस वर्ष रू.	गत वर्ष रू.
१ ... प्रतिशत वण्ड/ऋणपत्र प्रति वण्ड/ऋणपत्र ... रू. ले .. मिति मा जारी भएको र मितिमा चुक्ता हुने (हालसम्मको Redemption Reserve रकम रू.)	-	-
२ ... प्रतिशत वण्ड/ऋणपत्र प्रति वण्ड/ऋणपत्र ... रू. ले .. मिति मा जारी भएको र मितिमा चुक्ता हुने (हालसम्मको Redemption Reserve रकम रू.)	-	-
३.	-	-
४. जम्मा (१+२+३)	-	-

नोट: सुरक्षण राखी ऋणपत्र तथा वण्ड जारी गरिएको भएमा सुरक्षणको विवरण खुलाउनु पर्ने छ ।

आरएमडीसी लघुवित्त वितीय संस्था लिमिटेड
तिर्न बांकी कर्जा सापटी
२०७८ साल आषाढ मसान्तको (July 15, 2021)

विवरण	यस वर्ष रू.	गत वर्ष रू.
क. स्वदेशी		
१. नेपाल सरकार	११८,६३२,०००	११८,६३२,०००
२. नेपाल राष्ट्र बैंक	-	-
३. रिपो दायित्व	-	-
४. बैंक तथा वितीय संस्था	९,०१२,३७१,६९७	६,५४१,२९२,७७८
५. अन्य संगठित संस्थाहरू	-	-
६. अन्य	-	-
जम्मा	९,१३१,००३,६९७	६,६५९,९२४,७७८
ख. विदेशी		
१. बैंकहरू	२३९,०१४,०१५	४०७,००९,४३८
२. अन्य	-	-
जम्मा	२३९,०१४,०१५	४०७,००९,४३८
जम्मा (क+ख)	९,३७०,०१७,७१२	७,०६६,९३४,२१६

आरएमडीसी लघुवित्त वितीय संस्था लिमिटेड
निक्षेप हिसाब
२०७८ साल आषाढ मसान्तको (July 15, 2021)

विवरण	यस वर्ष रू.	गत वर्ष रू.
१. ब्याज तिर्नु नपर्ने खाताहरू		
१.१ वितीय संस्थाहरू	-	-
१.२ अन्य संगठित संस्थाहरू	-	-
१.३ व्यक्तिगत	-	-
ब्याज तिर्नु नपर्ने खाताहरूको जम्मा	-	-
२. ब्याज तिर्नु पर्ने खाताहरू	-	-
क. बचत हिसाब	-	-
१.१ संघ संस्थाहरू	-	-
१.२ व्यक्तिगत	-	-
१.३ अन्य	-	-
ख. मुद्दती हिसाब	-	-
१.१ संघ संस्थाहरू	-	-
१.२ व्यक्तिगत	-	-
१.३ अन्य	-	-
ब्याज तिर्नु पर्ने खाताहरूको जम्मा	-	-
(१+२) जम्मा निक्षेप	-	-

आरएमडीसी लघुवित्त वित्तीय संस्था लिमिटेड
अन्य दायित्व

२०७८ साल आषाढ मसान्तको (July 15, 2021)

विवरण	यस वर्ष रू.	गत वर्ष रू.
१. पेन्सन/उपदान कोष	३०,३२७,३४९	२६,९०७,४२३
२. विदा वापतको व्यवस्था	६,८५५,८३५	६,१७९,३३७
३. कर्मचारी सञ्चय कोष	-	४२१,४२२
४. कर्मचारी कल्याण कोष	-	-
५. कर्मचारी बोनस व्यवस्था	३६,३९१,२३३	४५,४६८,०५५
६. निक्षेपमा भुक्तानी दिन बांकी ब्याज	-	-
७. सापटीमा भुक्तानी दिन बांकी ब्याज	२,३१६,३७०	२,४३३,४१९
८. सण्डी क्रेडिटर्स	१०,००२,२५४	२५,६७८,६८२
९. शाखा मिलान हिसाव	-	-
१०. स्थगन कर दायित्व	-	-
११. भुक्तानी दिनुपर्ने विलहरु	-	-
१२. भुक्तानी दिन बांकी लाभांश	-	१,६२६,३७५
१३. उपदान कोष (अन्य)	-	-
१४. कर्मचारी सञ्चय कोष (अन्य)	-	-
१५. विदा वापतको व्यवस्था (अन्य)	-	-
१६. अन्य	-	-
१६.१ बत्ती, विजुली पानी र स्रोतमा करकट्टी	४३०,७६८	३४८,८७०
१६.२ अन्य (अनुसूची ४.६ (क) संलग्न)	९,८६४,२७९	९,७४८,०४१
जम्मा	९६,१८८,०८८	११८,८११,६२४

आरएमडीसी लघुवित्त वित्तीय संस्था लिमिटेड
अन्य दायित्व

अनुसूची ४.६ (क)

२०७८ साल आषाढ मसान्तको (July 15, 2021)

विवरण	यस वर्ष रू.	गत वर्ष रू.
१. पूँजीगत जगेडा कोष -ए.डि.वि.	-	११,१३०
२. अनुदान कोष - नेपाल सरकार	२४,७५४	२४,७५४
३. पूँजीगत जगेडा कोष - नेपाल सरकार	२९५,८८५	३८०,०३४
४. पूँजीगत जगेडा कोष -अस. एड.	४,३७९	५,७०५
५. विनिमयदर समीकरण कोष - सि.आई.पि. परियोजना	-	-
६. इम्प्रेष्ट फण्ड हिसाब - सि. आई. पि. परियोजना	-	-
७. पूँजीगत जगेडा कोष - सि. आई. पि. परियोजना	९,६०५	१२,८०७
८. पूँजीगत जगेडा कोष -युवा पहुँच परियोजना	३,३३२	४,४४३
९. रिभल्वभिङ्ग कोष -युवा पहुँच परियोजना	७,१०५,२१९	७,१०५,२१९
१०. पूँजीगत जगेडा कोष -सक्षम परियोजना	-	-
११. इम्प्रेष्ट फण्ड हिसाब - सक्षम परियोजना	-	-
१२. आरएमडीसी लर्नमाक्रोफिन	२,४२१,१०५	२,२०३,९४९
जम्मा	९,८६४,२७९	९,७४८,०४१

आरएमडीसी लघुवित वित्तीय संस्था लिमिटेड
बैंक/वित्तीय संस्थामा रहेको मौजदात
२०७८ साल आषाढ मसान्तको (July 15, 2021)

विवरण	स्वदेशी मुद्रा	विदेशी मुद्रा रू.मा			कुल रू.	गत वर्ष रू.
		भा.रू.	परिवर्त्य वि.मु.	जम्मा		
१. स्वदेशी इजाजत पत्रप्राप्त संस्थाहरु	२००,१५३,७३१	-	-	-	२००,१५३,७३१	३६९,३०९,३०२
क. चल्ती खाता	१००,१४२,५०५	-	-	-	१००,१४२,५०५	८८,२५०,६४३
ख. कल खाता	१००,०११,२२६	-	-	-	१००,०११,२२६	२८१,०५८,६५९
जम्मा	२००,१५३,७३१	-	-	-	२००,१५३,७३१	३६९,३०९,३०२

आरएमडीसी लघुवित वित्तीय संस्था लिमिटेड
लगानी
२०७८ साल आषाढ मसान्तको (July 15, 2021)

विवरण	प्रयोजन		यस वर्ष रू.	गत वर्ष रू.
	व्यापारिक	अन्य		
१ नेपाल सरकारको ट्रेजरी वील				
२ नेपाल सरकारको बचत पत्र		-	-	-
३ नेपाल सरकारको अन्य ऋणपत्र		-	-	-
४ नेपाल राष्ट्र बैंक ऋण पत्र				
५ विदेशी ऋणपत्र				
६ स्वदेशी इजाजतपत्रप्राप्त संस्था		-		
७ विदेशी बैंक				
८ संगठित संस्थाहरुको शेयर		१२,८६२,६५०	१२,८६२,६५०	१८,८२२,६५०
९ संगठित संस्थाहरुको डिबेन्चर तथा बन्डहरु		-	-	-
१० अन्य लगानी		-	-	-
क. मुहृती खाता		२३७,७४०,०००	२३७,७४०,०००	१,२८९,१००,०००
ख. नागरिक लगानी कोष (उपदान खाता)		३०,३२७,३४९	३०,३२७,३४९	२८,०२६,६३४
	कुल लगानी	२८०,९२९,९९९	२८०,९२९,९९९	१,३३५,९४९,२८४
	व्यवस्था	-	-	-
	खुद लगानी	२८०,९२९,९९९	२८०,९२९,९९९	१,३३५,९४९,२८४

आरएमडीसी लघुवित्त वित्तीय संस्था लिमिटेड
शेयर, डिवेन्चर तथा वण्डमा लगानी
२०७८ साल आषाढ मसान्तको (July 15, 2021)

अनुसूची ४.८ (क)

विवरण	परल मोल रू.	बजार मूल्य अनुसार रू.	व्यवस्था रकम रू.	यस वर्ष रू.	गत वर्ष रू.
१. शेयर लगानी					
१.१ नेशनल बैंकिङ इस्टिच्युट (एनविआई) ३८,२२६.५ साधारण शेयर प्रति शेयर रु.१०० ले चुक्ता	- ३,८२२,६५०	- सूचिकृत नभएको	-	३,८२२,६५०	३,८२२,६५०
१.२ फरवार्ड कम्प्युनिटी माइक्रोफाइनान्स वित्तीय संस्था लि. ३,९४६३४ साधारण शेयर(३०४२३७ बोनश शेयर समेत), प्रति शेयर रु.१०० ले चुक्ता	- ९,०४०,०००	-	-	-	९,०४०,०००
२. डिवेन्चर तथा वण्ड लगानी					
२.१ कम्पनी (प्रा. लि./लि.) प्रतिशत डिवेन्चर/वण्ड प्रति डिवेन्चर/वण्ड रू. ले ...	-	-	-	-	-
२.२	-	-	-	-	-
२.३	-	-	-	-	-
कुल लगानी	१२,८६२,६५०			१२,८६२,६५०	१८,८६२,६५०
३. जोखिम सम्बन्धी व्यवस्था					
३.१ गत वर्षसम्मको व्यवस्था	-		-	-	-
३.२ यस वर्षको थप/घट	-		-	-	-
कुल व्यवस्था	-			-	-
खुद लगानी	१२,८६२,६५०		-	१२,८६२,६५०	१८,८६२,६५०

- नोट: १. शेयरमा भएको सम्पूर्ण लगानी संस्थापक समूहको रहेको छ ।
२. फरवार्ड कम्प्युनिटी माइक्रोफाइनान्स वित्तीय संस्था लि र नेशनल बैंकिङ इस्टिच्युट (एनविआई)ले लाभान्शं घोषणा गरेको छ ।
३. संगठित संस्थाको शेयरमा गरेको लगानी बराबरको रकम लगानी समायोजन कोष खडा गरीएको छ ।

आरएमडीसी लघुवित्त वितीय संस्था लिमिटेड
कर्जा सापट वर्गीकरण र सोको लागि व्यवस्था
२०७८ साल आषाढ मसान्तको (July 15, 2021)

विवरण	कर्जा सापट विवरण			गत वर्षको जम्मा
	विमित	अविमित	यस वर्षको जम्मा	
१. सक्रिय कर्जा		११,८०८,८५१,४५९	११,८०८,८५१,४५९	८,०६७,६५९,६६७
१.१ असल कर्जा		११,८०८,७२६,४५९	११,८०८,७२६,४५९	८,०६७,६५९,६६७
१.२ सुक्ष्म निगरानीको कर्जा		१२५,०००	१२५,०००	-
२. निस्क्रिय कर्जा		६,४७६,५०२	६,४७६,५०२	६८०,३९१
२.१ कमसल		६८७,५००	-	-
२.२ शंकास्पद		२,२७८,५८४	२,२७८,५८४	६८०,३९१
२.३ खराब		३,५१०,४१८	-	-
३. कुल कर्जा (१ + २)		११,८१५,३२७,९६१	११,८१५,३२७,९६१	८,०६८,३४०,०५८
४. कर्जा नोक्सानी व्यवस्था		१५८,३४१,२७९	१५८,३४१,२७९	८२,०५३,७०६
४.१ असल		१५३,५१३,४४४	१५३,५१३,४४४	८१,७१३,५१०
४.२ सुक्ष्म निगरानी		६,२५०	६,२५०	-
४.३ कमसल		१७१,८७५	१७१,८७५	-
४.४ शंकास्पद		१,१३९,२९२	१,१३९,२९२	३४०,१९६
४.५ खराब		३,५१०,४१८	३,५१०,४१८	-
४.६ अतिरिक्त		-	-	-
४.७ तेस्रोपक्षको धितोमा प्रवाह भएको कर्जाको लागि थप		-	-	-
५. गत वर्षसम्मको कर्जा नोक्सानी व्यवस्था	-	८२,०५३,७०६	८२,०५३,७०६	८२,२१९,४६५
५.१ असल		८१,७१३,५१०	८१,७१३,५१०	८२,२१९,४६५
५.२ सुक्ष्म निगरानी		-	-	-
५.३ कमसल		-	-	-
५.४ शंकास्पद		३४०,१९६	-	-
५.५ खराब		-	-	-
५.६ अतिरिक्त		-	-	-
५.७ तेस्रो पक्षको धितोमा प्रवाह भएको कर्जाको लागि थप		-	-	-
६. यस वर्षको नोक्सानी व्यवस्थाबाट फिर्ता		-	-	१६५,७५९
७. यस वर्षको थप कर्जा नोक्सानी व्यवस्था		७६,२८७,५७३	७६,२८७,५७३	-
८. यस वर्षमा थप/फिर्ता		७६,२८७,५७३	७६,२८७,५७३	(१६५,७५९)
९. कुल कर्जा नोक्सानी व्यवस्था (५-६+७)		१५८,३४१,२७९	१५८,३४१,२७९	८२,०५३,७०६
खुद कर्जा (३-४)		११,६५६,९८६,६८२	११,६५६,९८६,६८२	७,९८६,२८६,३५२

आरएमडीसी लघुवित्त वित्तीय संस्था लिमिटेड
स्थिर संपत्ति

२०७८ साल आषाढ मसान्तको (July 15, 2021)

विवरण	सम्पत्ति						गत वर्ष रू.
	भवन	परिवहन साधन	मेशिनरी	कार्यालय सामान	लीज होल्ड सम्पत्ति	अन्य	
१. परलमोल	-	७०९,९००	-	५,१४०,१६५	-	-	५,८५०,०६५
(क) गत वर्षको मौज्दात	-	-	-	१,३४१,०७२	-	-	१,३४१,०७२
(ख) यस वर्ष थप	-	-	-	-	-	-	-
(ग) यस वर्षको पर्नमूल्याङ्कन/पुनर्लेखन	-	-	-	-	-	-	-
(घ) यस वर्षको विक्री	-	-	-	-	-	-	-
(ङ) यस वर्षको अपलेखन	-	-	-	-	-	-	-
कुल (क+ख+ग+घ+ङ) परलमोल	-	७०९,९००	-	६,४८१,२३७	-	-	७,१९१,१३७
२. हास कठी	-	३३७,६४७	-	२,७७३,८६७	-	-	३,१११,५१४
(क) गत वर्षसम्मको	-	७४,४५०	-	७५७,९५०	-	-	८३२,४००
(ख) यस वर्षको	-	-	-	-	-	-	-
(ग) हासकठी पर्नमूल्याङ्कन/पुनर्लेखन	-	-	-	-	-	-	-
(घ) हासकठी रकम समायोजन/फिर्ता	-	-	-	-	-	-	-
कुल हास कठी	-	४१२,०९७	-	३,५३१,८१७	-	-	३,९४३,९१४
३. बुक भ्यालु (WDV*) (१-२)	-	२९७,८०३	-	२,९४९,४२०	-	-	३,२४७,२२३
४. जग्गा	-	-	-	-	-	-	-
५. पूँजीगत निर्माण (पूँजीकरण गरिनु पर्ने)	-	-	-	-	-	-	-
जम्मा (३+४+५)	-	२९७,८०३	-	२,९४९,४२०	-	-	३,२४७,२२३
६. अनुदान सम्पत्ति (संलग्न अनुसूची ४.१० (क) अनुसार)	-	३९,२६७	-	२७३,९३४	-	-	३१३,२०१
७. जम्मा स्थिर सम्पत्ति (RMDC र अनुदान)	-	३३७,०७०	-	३,२२३,३५४	-	-	३,५६०,४२४

आरएमडीसी लघुवित्त वितीय संस्था लिमिटेड
अनुदान स्थिर सभपति
 २०७८ साल आषाढ मसान्तको (July 15, 2021)

विवरण	सभपति						गत वर्ष रू.
	भवत	परिवहन साधन	मेशिनरी	कार्यालय सामान	लीज होल्ड सभपति	अन्य	
१. परलमोल							
(क) गत वर्षको मौज्दात	-	३,७३०,२३६	-	१२,२३९,४०८	-	-	१५,८६९,९१५
(ख) यस वर्षको थप	-	-	-	-	-	-	१०७,७२९
(ग) यस वर्षको पुनर्मूल्याङ्कन/पुनर्लेखन	-	-	-	-	-	-	-
(घ) यस वर्षको विक्री	-	-	-	-	-	-	-
(ङ) यस वर्षको अपलेखन	-	-	-	-	-	-	-
कुल (क+ख+ग+घ+ङ) परलमोल	-	३,७३०,२३६	-	१२,२३९,४०८	-	-	१५,९६९,६४४
२. हास कटी							
(क) गत वर्षसम्मको	-	३,६८२,१२०	-	११,८७३,४०३	-	-	१५,५५५,५२३
(ख) यस वर्षको	-	८,८४९	-	९,२०७१	-	-	१००,९२०
(ग) हासकटी पुनर्मूल्याङ्कन/पुनर्लेखन	-	-	-	-	-	-	-
कुल हास कटी	-	३,६९०,९६९	-	११,९६५,४७४	-	-	१५,६५६,४४३
३. बुक भ्यालु (WDV*) (१-२)	-	३९,२६७	-	२७३,९३४	-	-	३१३,२०१
४. जग्गा	-	-	-	-	-	-	-
५. पूँजीगत निर्माण (पूँजीकरण गरिनु पर्ने)	-	-	-	-	-	-	-
जम्मा (३+४+५)	-	३९,२६७	-	२७३,९३४	-	-	३१३,२०१
							४१४,१२१

आरएमडीसी लघुवित्त वित्तीय संस्था लिमिटेड
गौर बैकिङ्ग सम्पत्ति
२०७८ साल आषाढ मसान्तको (July 15, 2021)

ऋणी वा पार्टीको नाम ठेगाना	गौर बैकिङ्ग सम्पत्ति सकार गरेको मिति	कुल गौर बैकिङ्ग सम्पत्ति रकम रु.	नोक्सानी व्यवस्था		खुद गौर बैकिङ्ग सम्पत्ति रु.	गत वर्ष रु.
			प्रतिशत	रकम रु		
कुल जम्मा	-		-		-	-

आरएमडीसी लघुवित्त वित्तीय संस्था लिमिटेड
अन्य सम्पत्ति
२०७८ साल आषाढ मसान्तको (July 15, 2021)

विवरण		यस वर्ष रू.	गत वर्ष रू.
१. मसलन्द मौज्दात		७४५,१३७	१०८,८६२
२. लगानीमा असूल गर्न बांकी आम्दानी		७१६,७६२	९,३२५,७९२
३. कर्जामा असूल गर्न बांकी ब्याज यस आ.व.को रू. २४,३२,४५७८६	गत आ.व.को रू. १७,०४,७०१३७	-	-
कर्जाको ब्याज मूलतवी रकम यस आ.व.को रू. २४,३२,४५७८६	गत आ.व.को रू. १७,०४,७०१३७	-	-
४. असूल गर्न बांकी कमिशन		-	-
५. सन्डी डेटर्स		२,२३२,०६०	८,६११,४८८
६. कर्मचारी सापटी र पेशकी		२१,९३८,४९६	१३,६४२,९८०
७. अग्रिम भूक्तानी		१४३,५०८	१६०,५००
८. मार्गस्थ नगद		-	-
९. मार्गस्थ अन्य (चेक समेत)		-	-
१०. विना सूचना ड्राफ्टको भूक्तानी		-	-
११. अपलेखन हुन बांकी खर्च		-	-
१२. शाखा मिलान हिसाव		-	-
१३. स्थगन कर सम्पत्ति		११,११४,७६६	९,९१५,२३१
१४. अग्रिम कर जम्मा (भूक्तानी)		२१,८०९,०९४	४,३०२,७७८
१५. अन्य		२,१७३,९६४	२,१७३,९६४
जम्मा		६०,८७३,७८७	४८,२४१,५९५

अनुसूची ४.१२ (क)

आरएमडीसी लघुवित्त वित्तीय संस्था लिमिटेड
अन्य सम्पत्ति (थप विवरण)
२०७८ साल आषाढ मसान्तको (July 15, 2021)

विवरण	यस वर्ष रू.				गत वर्ष रू.
	१ वर्षसम्म	१ वर्षदेखि माथि ३ वर्षसम्म	३ वर्षभन्दा माथि	जम्मा	
१. कर्जामा असूल गर्न बांकी ब्याज	२,४३२,४५८	-	-	२,४३२,४५८	१,७०४,७०१
२. शाखा मिलान हिसाव	-	-	-	-	-
३. एजेन्सी हिसाव	-	-	-	-	-

आरएमडीसी लघुवित्त वित्तीय संस्था लिमिटेड
सम्भावित दायित्वहरू
२०७८ साल आषाढ मसान्तको (July 15, 2021)

विवरण	यस वर्ष रु.	गत वर्ष रु.
१. जमानत	-	-
२. अपरिवर्त्य कर्जा प्रतिबद्धता (Irrevocable Loan Commitment)	-	-
३. आयकर बापत सम्भावित दायित्व	६,७३५,९३९	६,७३५,९३९
४. Acceptance सहित अन्य सबै प्रकारका सम्भावित दायित्वहरू	-	-
५. चुक्ता वा भुक्तान हुन बांकी शेयर लगानी	-	-
६. भुक्तानीको लागि दावी परेको जमानत	-	-
७. संस्था उपर दावी परेको तर संस्थाले दायित्व स्वीकार नगरेको दायित्वहरू	-	-
जम्मा	६,७३५,९३९	६,७३५,९३९

आरएमडीसी लघुवित्त वित्तीय संस्था लिमिटेड
ब्याज आठदानी
२०७७।०८।०९ देखि २०७८।०३।३१ सम्म (July 16, 2020 to July 15, 2021)

विवरण	यस वर्ष रु.	गत वर्ष रु.
क. कर्जा सापटमा	७४९,१५५,७०६	९६९,४२३,१२५
ख. लगानीमा	-	-
१. नेपाल सरकारको सुरक्षणपत्र	-	-
२. नेपाल राष्ट्र बैंकको ऋणपत्र	-	-
३. डिभेन्चर तथा बण्ड	-	-
४. अन्तर बैंक लगानीमा ब्याज	-	-
ग. एजेन्सी मौज्दातमा	-	-
घ. माग तथा अल्प सूचनामा प्राप्त हुने मौज्दातमा	-	-
ङ. अन्यमा	-	-
१. मुद्दती निक्षेप	४४,८६१,१४३	११७,०७७,७५८
२. कल डिपोजिट	१,८३६,८३८	१३,५९९,४३२
जम्मा	७९५,८५३,६८७	१,१००,१००,३१५

आरएमडीसी लघुवित्त वित्तीय संस्था लिमिटेड
 ब्याज खर्च

मिति २०७७।०८।०९ देखि २०७८।०३।३१ सम्म (July 16, 2020 to July 15, 2021)

विवरण	यस वर्ष रु.	गत वर्ष रु.
क. निक्षेप दायित्वमा	-	-
१. सदस्यहरुको बचतमा	-	-
२. सर्वसाधारणको निक्षेपमा	-	-
ख. कर्जा सापटमा	-	-
१. ऋणपत्र तथा बण्ड	-	-
२. नेपाल राष्ट्र बैंकबाट प्राप्त कर्जा	-	-
३. अन्तर बैंक/वित्तीय संस्था कर्जा	३८४,७३३,४१२	६२६,७९२,८५०
४. अन्य संगठित संस्था	-	-
५. अन्य कर्जा	९,६७२,८५२	१३,०३२,७६०
ग. अन्यमा	-	-
१.	-	-
२.	-	-
जम्मा	३९४,४०६,२६४	६३९,८२५,६१०

आरएमडीसी लघुवित्त वित्तीय संस्था लिमिटेड
 कमिशन तथा अन्य सञ्चालन आम्दानी

मिति २०७७।०८।०९ देखि २०७८।०३।३१ सम्म (July 16, 2020 to July 15, 2021)

विवरण	यस वर्ष रु.	गत वर्ष रु.
१. सेवा शुल्क	४६,९४१,०००	४५,९३६,०००
२. नवीकरण शुल्क	-	-
३. इ.प्रा. कमिशन वापत	-	-
४. बढ्दा आम्दानी	-	-
५. अन्य	१,९७७,९६४	४,०६०,६१८
जम्मा	४८,९१८,९६४	४९,९९६,६१८

आरएमडीसी लघुवित्त वित्तीय संस्था लिमिटेड
कर्मचारी खर्च

मिति २०७७।०८।०१ देखि २०७८।०३।३१ सम्म (July 16, 2020 to July 15, 2021)

विवरण	यस बर्षको खर्च रु.	गत बर्षको खर्च रु.
१. तलव	१७,४४३,७६०	१७,०५१,७१५
२. भत्ता	७,५१५,८७५	७,२२१,९९६
३. सञ्चयकोषमा थप	१,७४४,३७६	१,७०५,१७०
४. तालिम खर्च	२४३,४७१	८२५,२६२
५. पोशाक	४१२,०००	३९९,९८३
६. औषधी उपचार	१,५३०,९२५	१,४५४,९१३
७. बीमा	१३१,५६०	११२,८७६
८. विदा वापतको व्यवस्था	१,३५६,९८६	१,३५१,२९५
९. पेन्सन तथा उपदान व्यवस्था	३,४१९,९२६	२,८०८,८९९
१०. अन्य	-	-
जम्मा	३३,७९८,८७९	३२,९३२,१०९

आरएमडीसी लघुवित्त वित्तीय संस्था लिमिटेड
अन्य सञ्चालन खर्च

अनुसूची ४.१८

मिति २०७७।०८।०९ देखि २०७८।०३।३१ सम्म (July 16, 2020 to July 15, 2021)

विवरण	यस वर्षको खर्च रु.	गत वर्षको खर्च रु.
१. घरभाडा	३,५२३,२८७	२,३९६,७७०
२. बत्ती विजुली र पानी	५४१,७९५	४९९,१६७
३. मर्मत तथा सम्भार		
(क) भवन	-	-
(ख) सवारी साधन	५३६,६५३	३५७,०२६
(ग) अन्य	-	-
४. बीमा	१३४,६४८	११५,८३०
५. पोष्टेज, टेलिक्स, टेलिफोन, फ्याक्स	६९६,५१२	६२९,६३२
६. कार्यालय उपकरण फर्निचर र सम्भार	१५४,५४०	५७,८१३
७. भ्रमण भत्ता र खर्च	१,३९७,८९५	१,६८९,५५६
८. मसलन्द र छपाई	५९६,२९६	२७०,२६९
९. पत्रपत्रिका तथा पुस्तक	३७,८९१	२५,६४०
१०. विज्ञापन	२४१,६३०	२३१,७११
११. कानुनी खर्च	३२,२७२	२७,५००
१२. चन्दा	-	-
१३. सञ्चालक समिति सम्बन्धी खर्च	-	-
(क) बैठक भत्ता	८७५,०००	७३०,०००
(ख) अन्य खर्च	१६४,७६७	१६८,२५५
१४. साधारण सभा सम्बन्धी खर्च	१८८,८८१	७३८,५८२
१५. लेखा परीक्षण सम्बन्धी	-	-
(क) लेखा परीक्षण शुल्क (बाह्य)	३३९,०००	३३९,०००
(ख) लेखा परीक्षण शुल्क (आन्तरिक)	१५१,०००	२२६,०००
(ग) अन्य खर्च	९०,८४५	१९९,५१३
१६. रकम स्थानान्तरण कमिशन	२९,२०५	२४,७६७
१७. स्थीर सम्पत्तिमा ह्रास कट्टी	८३२,४००	७६५,१७८
१८. पूर्व सञ्चालन खर्च अपलेखन	-	-
१९. शेयर निष्काशन खर्च	-	-
२०. प्राविधिक सेवा शोधभर्ना	-	-
२१. मनोरञ्जन खर्च	-	-
२२. अपलेखन खर्च	-	-
२३. सुरक्षा खर्च	-	-
२४. कर्जा सुरक्षण प्रिमियम	-	-
२५. कमिशन र डिस्काउण्ट	६,९०९,०५६	६,९३९,१३६
२६ अन्य:		
२६.१ नखप्ने सामान	६६,९०२	५८,४९९
२६.२ जेनेटोरीयल	३२४,८२५	२७८,७०३

विवरण	यस बर्षको खर्च रु.	गत बर्षको खर्च रु.
२६.३ कर्मचारी भर्ना खर्च	-	८८,८२९
२६.४ इन्धन खर्च	२२७,९१८	२५६,६८०
२६.५ सवारी पार्किङ खर्च	९९,८५०	१७३,५९०
२६.६ दर्ता तथा शुल्क खर्च	११९,३०४	१२४,५५४
२६.७ ग्राहक संरक्षण खर्च	-	४,३३७,०६१
२६.८ तालिम खर्च (संचालक समिति)	१९४,०४५	७२३,९५३
२६.९ कर्जा सुचना शुल्क	-	-
२६.१० अन्य (परामर्श खर्च)	१२०,०००	१०१,१७७
२६.११ अन्य विविध	६२५,३०५	४७०,६१७
२६.१२ शेयर रजिष्ट्रेशन खर्च	१,३८१,२१०	६९१,३६९
२६.१३ सक्षमता अभिवृद्धि खर्च	-	-
२६.१४ शाखा संचालन खर्च	-	-
२६.१५ वार्षिकोत्सव खर्च	-	६,११२
२६.१६ वार्षिक सम्भार खर्च	१२३,३११	१२९,४४२
२६.१७ संस्थागत सामाजिक उत्तरदायित्व अर्न्तगतको खर्च	८,६६७,८६३	१,८५९,११०
२६.१८ व्यवसाय प्रवर्धन खर्च	-	३१९,४१८
जम्मा	२९,२६४,०२६	२५,२३४,४५१

आरएमडीसी लघुवित्त वित्तीय संस्था लिमिटेड
सम्भावित कर्जा नोक्सानी व्यवस्था
 मिति २०७७।०८।०९ देखि २०७८।०३।३१ सम्म (July 16, 2020 to July 15, 2021)

विवरण	यस वर्ष रु.	गत वर्ष रु.
१. कर्जा नोक्सानी व्यवस्थामा भएको बृद्धि	७६,२८७,५७३	-
२. लगानी नोक्सानी व्यवस्थामा भएको बृद्धि	-	-
३. गैर बैंकिंग सम्पत्ति नोक्सानी व्यवस्था	-	-
४. अन्य सम्पत्तिमा गरिएको व्यवस्था	-	-
जम्मा	७६,२८७,५७३	-

आरएमडीसी लघुवित्त वित्तीय संस्था लिमिटेड
गैर संचालन आम्दानी/नोक्सान
 मिति २०७७।०८।०९ देखि २०७८।०३।३१ सम्म (July 16, 2020 to July 15, 2021)

विवरण	यस वर्ष रु.	गत वर्ष रु.
१. लगानी बिक्रीबाट आम्दानी/(नोक्सान)	५१,१३५,९८२	-
२. सम्पत्ति बिक्रीबाट आम्दानी/(नोक्सान)	-	-
३. लाभांश	१,७६०,४२९	२,४१०,०३०
४. अन्य	-	-
खुद गैर संचालन आम्दानी / (नोक्सान)	५२,८९६,४११	२,४१०,०३०

आरएमडीसी लघुवित्त वित्तीय संस्था लिमिटेड
सम्भावित नोक्सानी व्यवस्थाबाट फिर्ता
मिति २०७७।०८।०९ देखि २०७८।०३।३१ सम्म (July 16, 2020 to July 15, 2021)

विवरण	यस वर्ष रु.	गत वर्ष रु.
१. कर्जा नोक्सानी व्यवस्थाबाट फिर्ता	-	१६५,७५९
२. गैर बैकिङ्ग सम्पत्ति नोक्सानी व्यवस्थाबाट फिर्ता	-	-
३. लगानी व्यवस्थाबाट फिर्ता	-	-
४. अन्य सम्पत्तिको व्यवस्थाबाट फिर्ता	-	-
जम्मा	-	१६५,७५९

आरएमडीसी लघुवित्त वित्तीय संस्था लिमिटेड
असामान्य कारोवारहरुबाट भएको आम्दानी/खर्च
मिति २०७७।०८।०९ देखि २०७८।०३।३१ सम्म (July 16, 2020 to July 15, 2021)

विवरण	यस वर्ष रु.	गत वर्ष रु.
१. अपलेखन भएको कर्जाको असूली	-	-
२. स्वेच्छिक अवकाश खर्च	-	-
३. असूली हुन नसक्ने कर्जाको अपलेखन (४.२८ क)	-	-
४. अन्य खर्च/आम्दानी	-	-
५.	-	-
जम्मा	-	-

आरएमडीसी लघुवित्त वित्तीय संस्था लिमिटेड
अपलेखित कर्जाको विवरण

मिति २०७७।०८।०१ देखि २०७८।०३।३१ सम्म (July 16, 2020 to July 15, 2021)

क्र.सं.	कर्जा प्रकार	अपलेखन गरिएको रकम	धितो/जमातीको प्रकार तथा रकम	धितो मूल्यांकनको आधार	कर्जा स्वीकृत गर्ने अधिकारी/तह	कर्जा असुलीका लागि भए गरेको प्रयास	कैफियत
१	-	-	-	-	-	-	-
२	-	-	-	-	-	-	-
३	-	-	-	-	-	-	-
४	-	-	-	-	-	-	-
५	-	-	-	-	-	-	-
कुल कर्जा							

आरएमडीसी लघुवित्त वित्तीय संस्था लिमिटेड
संचालक, कार्यकारी प्रमुख, संस्थापक, कर्मचारी, शेयरहोल्डरहरूलाई ग्राहको कर्जा सापट विवरण
२०७८ साल आषाढ मसान्तको (As at July, 15, 2021)

प्रवाहित कर्जा सापटको कुल रकममध्ये सञ्चालक, कार्यकारी प्रमुख, संस्थापक, कर्मचारी, शेयरधनीहरु र निजहरुको परिवारका सदस्य वा त्यस्ता व्यक्ति जमानी बसेको वा म्यानेजिङ एजेन्ट भएको कुनै संस्था वा कम्पनीलाई गएको रकमको विवरण देहाय बमोजिम छ ।

संस्थापक/सञ्चालक/ कार्यकारी प्रमुखको नाम (क) सञ्चालक	गत वर्षसम्मको बांकी		यस वर्ष असुली		यसवर्ष थप कर्जा	आषाढ मसान्तसम्म बांकी	
	सावां	ब्याज	सावां	ब्याज		सावां	ब्याज
१.	-	-	-	-	-	-	-
२.	-	-	-	-	-	-	-
(ख) कार्यकारी प्रमुख							
१.	-	-	-	-	-	-	-
२.	-	-	-	-	-	-	-
(ग) संस्थापक							
१.	-	-	-	-	-	-	-
२.	-	-	-	-	-	-	-
(घ) कर्मचारी							
१.	-	-	-	-	-	-	-
२.	-	-	-	-	-	-	-
(ङ) शेयरधनीहरु							
जम्मा	-	-	-	-	-	-	-

आरएमडीसी लघुवित वित्तीय संस्था लिमिटेड
पूँजीकोष तालिका

२०७८ साल आषाढ मसान्तको (July 15, 2021)

(रु.हजारमा)

क्र.सं.	विवरण	यस वर्ष रु.	गत वर्ष रु.
(क)	प्राथमिक पूँजी		
१)	चुक्ता पूँजी (साधारण शेयर)	१,०३४,२२३	८९९,३२४
२)	प्रस्तावित वोनश शेयर	२०६,८४४	१३४,८९९
३)	शेयर प्रिमियम	-	-
४)	फिर्ता नहुने अग्राधिकार शेयर	-	-
५)	साधारण जगेडा कोष	५२८,८०६	४५७,२९३
६)	सञ्चित नाफा/(नोक्सान)	५७३,६६९	६७९,२०३
७)	वासलातमा देखाईएको चालु आ.व.को नाफा-नोक्सान हिसावको रकम	-	-
८)	पूँजी फिर्ता जगेडा कोष	-	-
९)	पूँजी समायोजन कोष	-	-
१०)	कल्स इन एडभान्स	-	-
११)	अन्य स्वतन्त्र कोषहरु	११,११५	-
	घटाउने :		
	- ख्याति (Goodwill) वापतको रकम		
	- स्थगन कर सम्पत्ती	(११,११५)	(९,९१५)
	- सीमाभन्दा बढी शेयर तथा सुरक्षणपत्रमा लगानी गरिएको रकम		-
	- वित्तीय स्वार्थ रहेको कम्पनीको धितोपत्रमा लगानी गरेको रकम	-	-
	- अवास्तविक सम्पत्ति	-	-
	- यस बैंकको निर्देशन पालना नगरी स्वप्रयोजनका लागि घरजग्गा खरिद गरेको रकम	-	-
	- सीमाभन्दा बढी जग्गा विकास तथा आवास निर्माणमा लगानी गरिएको रकम	-	-
	- समय सीमा भित्र बिक्री नभएको अन्डरराइट गरिएको शेयरको रकम	-	-
	- प्रचलित ऐन तथा कानूनले प्रतिबन्ध गरेका व्यक्ति तथा समूहहरुलाई प्रदान गरेको कर्जा तथा सुविधाहरु	-	-
	जम्मा प्राथमिक पूँजी	२,३४३,५४२	२,१६०,७२४
(ख)	पुरक पूँजी		
१	असल कर्जाको लागि गरेको कर्जा नोक्सानी व्यवस्था	१५३,०४०	८१,७१४
२	अतिरिक्त कर्जा नोक्सानी व्यवस्था	-	-
३	हाइब्रिड पूँजी उपकरणहरु	-	-
४	सुरक्षण नराखेको सहायक आवधिक ऋण	-	-
५	सटही समायोजन कोष	-	-
६	सम्पत्ति पूनर्मूल्याङ्कन कोष	-	-
७	लगानी समायोजन कोष	१२,८६३	१८,८२३
८	ग्राहक संरक्षण कोष	-	-
	जम्मा पुरक पूँजी	१६५,९०३	१००,५३७
(ग)	जम्मा पूँजीकोष (क+ख)	२,५०९,४४५	२,२६१,२६१
	जोखिम भारित सम्पत्तिको आधारमा कायम गर्नु पर्ने न्यूनतम पूँजीकोष		
	आवश्यक न्यूनतम पूँजी कोष (8.0 % of RWA)	९७९,४५६	६९५,८३७
	आवश्यक न्यूनतम प्राथमिक पूँजी कोष (4.0 % of RWA)	४८९,७२८	३४७,९१९
	कायम भएको पूँजी कोष (%)	२०.५०%	२६.००%
	कायम भएको प्राथमिक पूँजी कोष (%)	१९.१४%	२४.८४%
	अधिक पूँजी कोष (१२.५०%) गत आ.व. को अधिक पूँजी कोष (१८.००%)	१,५२९,९८९	१,५६५,४२४
	अधिक प्राथमिक पूँजी कोष (१५.१४%) गत आ.व. को अधिक पूँजी कोष (२०.८४%)	१,८५३,८१४	१,८१२,८०५

आरएमडीसी लघुवित्त वित्तीय संस्था लिमिटेड
जोखिम भासित सभपति विवरण तालिका
२०७८ साल आषाढ मसान्तको (July 15, 2021)

अनुसूची ४.२४(क)

(रु. हजारमा)

क्र.सं.	विवरण	भार	यस वर्ष		गत वर्ष	
			रकम	जोखिम भासित सम्पत्ति	रकम	जोखिम भासित सम्पत्ति
क.	वासलात भित्रका सम्पत्तिहरू (On-Balance-Sheet Assets)					
१	नगद मौज्जात	०	-	-	-	-
२	नेपाल राष्ट्र बैंकमा रहेको मौज्जात	०	४८,०६७	-	४२,६५१	-
३	नेपाल सरकारको सुरक्षणपत्रमा गरिएको लगानी	०	-	-	-	-
४	नेपाल राष्ट्र बैंकको सुरक्षणपत्रमा गरेको लगानी	०	-	-	-	-
५	आफ्नै मुद्दती रसिदको धितोमा पूर्ण सुरक्षित हुने गरी प्रदान गरेको मुद्दती रसिद धितो कर्जा	०	-	-	-	-
६	सरकारी सुरक्षणपत्रको धितोमा पूर्ण सुरक्षित हुने गरी प्रदान गरेको कर्जा	०	-	-	-	-
७	सरकारी सुरक्षणपत्रको पाउनु पर्ने ब्याज रकम (Accrued Interest)	०	-	-	-	-
८	बैंक/वित्तीय संस्थाहरूमा रहेको मौज्जात/मुद्दती रसिदको दाबी (Claims)*	२०	३३७,८८३	६७,५७७	१,३७७,३५१	२७५,४७०
९	मागेको वखत प्राप्त हुने रकम (Money at Call)	२०	१००,०११	२०,००२	२८१,०५९	५६,२१२
१०	अन्तर बैंक/संस्था सापटी	२०	-	-	-	-
११	शेयर, डिभेन्चर एवं बण्डमा भएको लगानी	१००	१२,८६३	१२,८६३	१८,८२३	१८,८२३
१२	अन्य लगानीहरू	१००	३०,३२७	३०,३२७	२८,०२७	२८,०२७
१३	कर्जा, सापट (कुल रकम)	१००	११,८१५,३२८	११,८१५,३२८	८,०६८,३४०	८,०६८,३४०
१४	स्थिर सम्पत्तिहरू	१००	३,५६०	३,५६०	३,१५३	३,१५३
१५	पाउनु पर्ने अन्य खुद ब्याज रकम (कुल पाउनु पर्ने ब्याज - सरकारी ऋणपत्र तथा वचत पत्रको ब्याज- ब्याज मुल्यवी)	१००	७१७	७१७	९,३२६	९,३२६
१६	अन्य सबै सम्पत्तिहरू (खुद अग्रिम कर दाखिला वाहेक)	१००	३८,३४८	३८,३४८	३४,६१३	३४,६१३
	जम्मा (क)		१२,३८७,१०४	११,९८८,७२२	९,८६३,३४३	८,४९३,९६४

क्र.सं.	विवरण	भार	यस बर्ष		गत बर्ष	
			रकम	जोखिम भारित सम्पत्ति	रकम	जोखिम भारित सम्पत्ति
ख.	बासलात बाहिरका कारोवारहरु (Off-balance sheet Items)					
१	जमानत	१००	-	-	-	-
२	अपरिवर्त्य कर्जा प्रतिबद्धता (Irrevocable Loan Commitment)	१००	-	-	-	-
३	आयकर वापत सम्भावित दायित्व	१००	६,७३६	६,७३६	६,७३६	६,७३६
४	व्यअभउतबलअभ सहित अन्य सबै प्रकारका सम्भावित दायित्वहरु	१००	-	-	-	-
५	चुक्ता वा भुक्तान हुन बाँकी शेयर लगानी	१००	-	-	-	-
६	भुक्तानीको लागि दावी परेको जमानत	२००	-	-	-	-
७	संस्थाउपर दावी परेको तर संस्थाले दायित्व स्वीकार नगरेको दायित्वहरु	२००	-	-	-	-
	जम्मा (ख)		६,७३६	६,७३६	६,७३६	६,७३६
ग.	संचालन जोखिम वापत थप गरिएको रकम			२४७,७४२		१९७,२६७
	कुल जोखिम सम्पत्ति जम्मा (क)+(ख)+(ग)		१२,३९३,८४०	१२,२४३,२००	९,८७०,०७९	८,६९७,९६७

आरएमडीसी लघुवित्त वित्तीय संस्था लिमिटेड
प्रमुख सूचकाङ्कहरू

अनुसूची ४.२५

विवरण	सूचकांक	आ.व. २०७३/०७४	आ.व. २०७४/०७५	आ.व. २०७५/०७६	आ.व. २०७६/०७७	आ.व. २०७७/०७८
१. खुद नाफा/कुल आम्दानी	प्रतिशत	३४.७०%	२९.६५%	२८.९५%	२४.८१%	२५.४८%
२. प्रति शेयर आम्दानी	रु.	३०.५२	३५.४५	४१.१८	३१.८	२२.११
३. प्रति शेयर बजार मूल्य रु.	रु.	७७५.००	५९४.००	६६१.००	७०१.००	१,३७३
४. मूल्य आम्दानी अनुपात (PE Ratio)	अनुपात	२५.३९	१६.७६	१६.०५	२२.०४	६२.१०
५. शेयर पूँजीमा लाभांश (बोनस सहित)	प्रतिशत	२०.००%	२०.००%	२५.००%	२०.००%	२५.००%
६. शेयर पूँजीमा नगद लाभांश भुक्तानी	प्रतिशत	१५.००%	१०.००%	१२.५०%	५.००%	५.००%
७. ब्याज आम्दानी/कर्जा तथा सापट	प्रतिशत	९.००%	११.००%	१२.६२%	११.९०%	७.५४%
८. कर्मचारी खर्च/कुल सञ्चालन खर्च	प्रतिशत	१०.२०%	६.२१%	४.९९%	४.७२%	६.३३%
९. कुल निक्षेप तथा सापटीमा ब्याज खर्च	प्रतिशत	४.५२%	७.३४%	८.९८%	७.९५%	५.४६%
१०. सटही घटबट आम्दानी/कुल आम्दानी	प्रतिशत	-	-	-	-	-
११. कर्मचारी बोनस/कुल कर्मचारी खर्च	प्रतिशत	१०७.०८%	१२७.८८%	१७१.४५%	१३८.०७%	१०७.६७%
१२. खुद नाफा/कर्जा सापट	प्रतिशत	४.०२%	४.०९%	४.३७%	३.५१%	२.३०%
१३. खुद नाफा/कुल सम्पत्ति	अनुपात	०.०३०	०.०३४	०.०३९	०.०३०	०.०२१
१४. कुल कर्जा/निक्षेप	प्रतिशत	NA	NA	NA	NA	NA
१५. कुल सञ्चालन खर्च/कुल सम्पत्ति	प्रतिशत	३.९९%	६.१२%	७.२०%	७.३७%	४.८४%
१६. जोखिम भारित सम्पत्तिमा पूँजीकोषको पर्याप्तता						
(क) प्राथमिक पूँजी	प्रतिशत	२३.४४%	२२.६८%	२२.०२%	२४.८४%	१९.१४%
(ख) पूरक पूँजी	प्रतिशत	१.८१%	१.६९%	१.६५%	१.१६%	१.३६%
(ग) कुल पूँजी कोष	प्रतिशत	२५.२५%	२४.३८%	२३.६७%	२६.००%	२०.५०%
१७. तरलता (CRR)	अनुपात	NA	NA	NA	NA	NA
१८. निष्कृत कर्जा/कुल कर्जा	प्रतिशत	-	-	-	०.००८	०.०५
१९. ब्याज दर अन्तर (Weighted Average Interest Rate Spread)	-	-	-	-	२.१७	-
२०. बुक नेटवर्थ	रु.	१,९०१,२५२,७५९	२,०८४,५४९,१६४	२,३१३,८३७,०३५	२,५५४,८७८,५८३	२,७३२,६५४,९९२
२१. कुल शेयर	संख्या	७,२६७,२६०	७,९९३,९८६	८,९९३,२३४	१०,३४२,२१९	१२,४१०,६६३
२२. कुल कर्मचारी संख्या	संख्या	२६	२५	२४	३४	३४
२३. अन्य						

आरएमडीसी लघुवित्त वित्तीय संस्था लिमिटेड

प्रमुख लेखा नीतिहरू

आर्थिक वर्ष २०७७/०७८ (सन् २०२०/२०२१)

१. संस्था सम्बन्धी सामान्य जानकारी

आरएमडीसी लघुवित्त वित्तीय संस्था लि. (यस पछि आरएमडीसी भनिने) वि.सं. २०५५ साल कार्तिक १३ गते कम्पनी रजिष्ट्रार कार्यालयमा पब्लिक कम्पनीको रूपमा दर्ता भई वि.सं. २०५६ मंसिर २० गते नेपाल राष्ट्र बैंकबाट “घ” वर्गको वित्तीय संस्थाको रूपमा ईजाजतपत्र प्राप्त गरी लघुवित्तसँग सम्बन्धित थोक कर्जाको कारोबार गर्ने गरेको छ। आरएमडीसीको मुख्य कार्यालय पुतलीसडक, काठमाण्डौमा अवस्थित रहेको छ। यस बाहेक यस संस्थाले कोहलपुर र ईटहरी गरि जम्मा दुई वटा शाखाहरू बिस्तार गरि सेवा प्रदान गर्दै आएको छ।

आरएमडीसी नेपाल स्टक एक्सचेन्जमा सूचिकृत रहेको छ। यो वित्तीय संस्था बैंक तथा वित्तीय संस्था सम्बन्धी ऐन २०७३ अन्तर्गत संचालित रहेको छ।

२. अनुपालना सम्बन्धी विवरण

दि ईन्सटीच्युट अफ चार्टर्ड एकाउण्टेण्टस् अफ नेपालले आ.व. २०७३/७४ बाट लागु हुने गरी धितोपत्र बजारमा सुचिकृत “घ” वर्गको वित्तीय संस्थाहरूको वित्तीय विवरण NFRS अनुसार तयार गर्नु पर्ने व्यवस्था गरेको छ। यस वित्तीय संस्थाको वित्तीय विवरण नेपाल राष्ट्र बैंकबाट “घ” वर्गको वित्तीय संस्थाको लागि जारी गरिएको निर्देशन अनुसार तयार गर्नुको साथै समानान्तर रूपमा NFRS अनुसार पनि वित्तीय विवरण तयार पारेको छ।

२.१ वित्तीय विवरणको स्वीकृती

संस्थाको संचालक समितिको मिति २०७८/०८/१५ गते बसेको बैठकले संलग्न वित्तीय विवरणलाई संस्थाको वार्षिक साधारण सभाबाट स्वीकृतीको लागि सिफारिश गरेको छ।

३. प्रस्तुतीको आधार

- नेपाल राष्ट्र बैंकले “घ” वर्गका लघुवित्त वित्तीय संस्थाहरूलाई जारी गरेको निर्देशन बमोजिम वित्तीय विवरण तयार पारिएको छ।
- नेपाल राष्ट्र बैंकले “घ” वर्गका लघुवित्त वित्तीय संस्थाहरूलाई जारी गरेको ढाँचा अनुसार वित्तीय विवरण तयार पारिएको छ।
- वित्तीय विवरणहरू नेपाली रुपियाँमा प्रस्तुत गरिएको छ। नेपाली मुद्रा यस संस्थाको कारोबार तथा प्रस्तुतीको मुद्रा रहेको छ।
- यस वित्तीय संस्थाको वित्तीय विवरण नेपाली आर्थिक वर्षको आधारमा तयार पारिएको छ।

४. स्थिर सम्पत्ति

- यस वित्तीय संस्थाको आफ्नै कोषबाट खरिद गरिएको स्थिर सम्पत्ति ऐतिहासिक लागत अवधारणाको आधारमा प्रतिविम्बित गरिएको छ।
- अनुदानकोष बाट खरिद गरिएका स्थिर सम्पत्तिहरू सम्बन्धित आयोजना अन्तर्गतको अनुदान सम्पत्तिको पूँजीगत अनुदानकोषमा क्रेडिट गरी देखाइएको छ। ग्रामीण लघुवित्त आयोजनाको ADB र GON मा, AusAID आयोजनाको AusAID मा, सामुदायिक सिंचाई आयोजनाको CIP मा, युवा पहुँच आयोजनाको YUWAccess मा र Sakchyam आयोजनाको Sakchyam अन्तर्गत पूँजीगत जगेडा कोष हिसाबमा प्रस्तुत गरिएको छ।
- यस वित्तीय संस्थाको आफ्नो कोषबाट खरिद गरिएको र अनुदानबाट खरिद गरिएको स्थिर सम्पत्तिलाई आयकर ऐन, २०५८ मा भएको व्यवस्था बमोजिम समूहमा विभाजित गरिएको छ।

५. ह्रासकट्टी तथा अपलेखन

५.१ यस वित्तीय संस्थाको आफ्नो स्रोत तथा अनुदान सहयोगबाट खरिद गरिएका स्थिर सम्पत्तिको ह्रासकट्टी घट्टो मौज्जात प्रणाली (Written Down Value Method) अनुसार हिसाब गरिएको छ। ह्रासकट्टी गणना गर्दा तल उल्लेखित दरको आधारमा गरिएको छ।

क) सवारी साधन	२०%
ख) कार्यालय उपकरण	२५%

५.२ अनुदान सम्पत्तिको ह्रासकट्टी हिसाब गर्दा अनुदान सम्पत्ति हिसाबलाई क्रेडिट गरी सोही अनुरूपको पूँजीगत जगेडा कोष हिसाबमा डेबिट गरिएको छ।

६. पूँजीकृत नगरिने सम्पत्तिहरू सम्बन्धी लेखाङ्कन नीति

यस वित्तीय संस्थाको आर्थिक प्रशासन विनियमावली २०६२ अनुसार रु. ५,०००/- सम्मको पूँजीगत खर्चलाई सोभै खर्च लेख्ने गरिएको छ।

७. आयकर व्यवस्था

७.१ चालु वर्षको आयकर

यस वित्तीय संस्थाले प्रचलित आयकर ऐन २०५८ अनुसार आयकर गणना गर्ने गरेको छ। चालु वर्षको आयकर दायित्व वा सम्पत्ति आयकर बमोजिमको नाफाको आधारमा निर्धारण गरिन्छ। केही आमदानी वा खर्चहरू आगामी आर्थिक वर्षहरूमा मात्र कर योग्य वा घटाउन पाउने वा कहिल्यै कर नलाग्ने वा घटाउन नपाउने हुने भएकोले आयकर बमोजिमको नाफा वित्तीय विवरण अनुसारको नाफा भन्दा फरक हुन सक्दछ। आयकर लेखापरिक्षणको क्रममा कुनै भिन्नता देखिएमा उक्त भिन्नतालाई सोही आ.व.मा मिलान गर्ने गरिएको छ।

७.२ स्थगन कर

वित्तीय आधार र कर आधारको बिचमा देखिएको अस्थायी भिन्नतामा दायित्व विधिबाट स्थगन गरेको व्यवस्था गर्ने गरिएको छ। स्थगन कर निर्धारण गर्दा सोही समयमा लागु हुने आयकरको दरको आधारमा गरिन्छ साथै उक्त स्थगन कर सम्पत्ति प्राप्त हुने वा स्थगन कर दायित्व भुक्तान हुने समयमा पनि सोही करको दर लागु हुने अनुमान गरिएको छ।

आगामी आर्थिक वर्षहरूमा हुन सक्ने कर योग्य नाफाबाट अस्थायी भिन्नतालाई समायोजन गर्न सक्ने सम्भावना भएको अवस्थामा स्थगन कर सम्पत्ति निर्धारण गरिन्छ। यस अन्तर्गत अनुदान सम्पत्तिको अस्थायी फरकलाई (Claimed as Exclusion) अयोग्य मानी समावेश गरिएको छैन। अनुदान सम्पत्तिलाई सम्बन्धित पूँजीगत जगेडा कोष हिसाबसंग मिलान (Set Off) गर्ने गरिएको छ।

८. लगानी नीति

अन्य संस्थाको शेयरमा गरिएको लगानी लेखाङ्कन गर्दा लगानी मूल्य वा खुद असूलगर्न सकिने मूल्य (Net Realizable Cost) जुन कम हुन्छ सोको आधारमा लेखाङ्कन गर्ने नीति रहेको छ।

मुद्दती निक्षेपमा गरिएको लगानीलाई मुद्दती लगानीको मूल्यमा लेखाङ्कन गर्ने नीति रहेको छ।

कर्मचारी उपदान बापत गरिएको लगानी संस्थाकै नाममा स्विकृत अवकाश कोषमा रहेको एकमुष्ट खातामा गरिएको लगानी भएको तथा सोको व्याज संस्थालाई नै उपलब्ध हुने भएकोले उक्त रकम लगानी अन्तर्गत प्रस्तुत गरिएको छ।

९. सट्टी घटबढ समायोजन नीति

यस वित्तीय संस्थाले विदेशी मुद्रा विनिमय सम्बन्धी कारोबार गरेको छैन।

१०. गैर बैकिङ्ग सम्पत्ति लेखाङ्कन नीति

यस वित्तीय संस्थासंग कुनै पनि गैर बैकिङ्ग सम्पत्ति रहेको छैन।

११. आम्दानी/खर्च लेखाङ्कन गर्ने नीति

- ११.१ कर्जा तथा सापटी लगानीबाट प्राप्त व्याज हिसाब गर्दा नेपाल राष्ट्र बैंकको निर्देशन अनुसार नगद प्राप्तिको आधारमा गरिएको छ ।
- ११.२ कर्जा तथा सापटीबाट प्राप्त हुनु पर्ने व्याजलाई आम्दानीमा नदेखाई व्याज मुलतवी खातामा देखाउने गरिएको छ ।
- ११.३ कर्मचारी घर कर्जा सम्बन्धित कर्मचारीको जीवन बीमा पोलिसीसंग आबद्ध गरिएको छ । जीवन बीमाको अवधि समाप्ती पश्चात प्राप्त हुने सबै रकम यस वित्तीय संस्थाले प्राप्त गर्ने भएकोले बोनस बापतको रकम प्राप्त भएको अवस्थामा उक्त रकमलाई कर्मचारी घर कर्जामा प्राप्त व्याजको रुपमा आम्दानी जनाइने छ । यस अवधिमा कुनै बोनस रकम प्राप्त भएको छैन ।
- ११.४ सेवा शुल्क नगद प्राप्तीको आधारमा हिसाब गरिएको छ ।
- ११.५ नेपाल राष्ट्र बैंकको निर्देशन अनुसार व्याज खर्चलाई Accrual Basis मा लेखांकन गर्ने गरिएको छ ।
- ११.६ शेयरमा लाभांश प्राप्त गर्ने अधिकार स्थापित भएमा लाभांश आम्दानी जनाउने नीति रहेको छ । बोनसशेयर प्राप्त गर्दा लागत मूल्य यथावत राखी शेयर संख्यामात्र बृद्धि गर्ने नीति रहेको छ ।

१२. सम्भावित कर्जा नोक्सानी व्यवस्था

सम्भावित कर्जा नोक्सानी व्यवस्था नेपाल राष्ट्र बैंकको निर्देशन अनुसार व्यवस्था गरिएको छ ।

१३. कर्जाको साँवा तथा व्याज असुल गर्ने व्यवस्था

यस वित्तीय संस्थाले साँवा तथा व्याज त्रैमासिक रुपमा असुल गर्ने गरेको छ ।

१४. अन्य नीतिहरू

१४.१ कर्मचारी सम्बन्धी

१४.१.१ कर्मचारी बोनस

बोनस ऐन, २०३० बमोजिम वित्तिय विवरण बमोजिम बोनस अधिको नाफाको १०% ले हुने रकम कर्मचारी बोनसको लागि व्यवस्था गरिएको छ ।

१४.१.२ कर्मचारी संचित विदा

यस वित्तीय संस्थाको कर्मचारी सेवा विनियमावली अनुसार संचित विदालाई तोकिए बमोजिम आगामी वर्षको लागि सार्न मिल्ने प्रावधान रहेको छ । कर्मचारी संचित विदा बापतको व्यवस्था संचित विदा अवधिको आधारमा गणना गरि व्यवस्था गरिएको छ ।

१४.१.३ कर्मचारी उपदान

यस वित्तीय संस्थाको कर्मचारी सेवा विनियमावली र श्रम ऐन २०७४ को आधारमा सबै योग्य कर्मचारीहरूको लागि उपदानको व्यवस्था गरिएको छ ।

१४.१.४ कर्मचारी संचयकोष

यस वित्तीय संस्थाको कर्मचारीहरूको अवकाश कोष स्वरुप संचय कोषको व्यवस्था गरेको छ । यस योजना अन्तर्गत संस्थाले कर्मचारीको ग्रेड सहितको तलवको १०% रकम र सोहि बराबरको रकम कर्मचारीको तलव बाट कट्टागरी सम्बन्धित कर्मचारीको संचयकोष खातामा मासिक रुपमा जम्मा गर्ने गरेको छ ।

१४.२ साधारण जगेडा कोष:

बैंक तथा वित्तिय संस्था सम्बन्धि ऐन २०७३ बमोजिम कर पछिको खुद नाफाको २०% रकम र नेपाल राष्ट्र बैंकको निर्देशन बमोजिम थप रकम साधारण जगेडा कोषमा सारिएको छ ।

१४.३ ग्राहक संरक्षण कोष:

नेपाल राष्ट्र बैंकको निर्देशननं. ४.१ (ज) बमोजिम कर पछिको खुद नाफा बाट ग्राहक संरक्षण कोषमा रकम सारिएको छ। साथै संस्थाले ग्राहकको तालिम बापत वचत गरेको रकम समेत ग्राहक संरक्षण कोषमा रकमान्तर गरेको छ।

१४.४ संस्थागत सामाजिक उत्तरदायित्व कोष:

नेपाल राष्ट्र बैंकको निर्देशननं. ६.१४ बमोजिम कर पछिको खुद नाफा बाट संस्थागत सामाजिक उत्तरदायित्व कोषमा रकम सारिएको छ।

१४.५ लगानी समायोजन कोष:

नेपाल राष्ट्र बैंकले जारीगरेको निर्देशन बमोजिम यस वित्तीय संस्थाले नेशनल बैंकिङ इन्सिटिच्युट र फरवार्ड कम्युनिटी माइक्रोफाइनान्स वित्तीय संस्था लि. को संस्थापक शेयरमा गरेको लगानीको लागि लगानी बराबरको रकम बापत लगानी समायोजन कोष खडा गरिएको छ।

१४.६ स्थगन कर कोष:

नेपाल राष्ट्र बैंकले जारी गरेको निर्देशन बमोजिम स्थगन कर सम्पत्ति बराबरले हुने रकम बापत स्थगन कर कोष खडा गरिएको छ।

१४.७ प्रस्तावित लाभांश

प्रस्तावित बोनश तथा नगद लाभांश बापत नेपाल राष्ट्र बैंकले जारी गरेको निर्देशन बमोजिम वित्तीय विवरणमा नै प्रस्तावित बोनश शेयर तथा प्रस्तावित नगद लाभांश बापतको दायित्व लेखाङ्कन गर्ने नीति रहेको छ।

आरएमडीसी लघुवित्त वित्तीय संस्था लि.

लेखा सभबन्धी टिप्पणीहरू

आर्थिक वर्ष २०७७/०७८ (सन् २०२०/०२१)

१. यस वित्तीय संस्थाको आ.व.२०७७/०७८ को अन्त्यमा कुल कर्जा रु. ११,८१,५३,२७,९६१/- तथा कर्जा नोक्सानी व्यवस्था पछि खुदकर्जा रु. ११,६५,६९,८६,६८२/- रहेको छ ।

रकम रु.

शुरुको मौज्जात २०७७/०४/०१ (१७/०७/२०२०)	८,०६,८३,४०,०५८/-
यस आ. व. को जम्मा कर्जा वितरण	९,२२,४८,९०,०००/-
यस आ. व. को जम्मा कर्जा असुली	(५,४७,७९,०२,०९७/-)
यस आ. व. को अन्तिम मौज्जात २०७८/०३/३१ (१५/०७/२०२१)	११,८१,५३,२७,९६१/-
यस आ. व. सम्मको कर्जा नोक्सानी व्यवस्था	(१५,८३,४९,२७९/-)
यस आ. व. को खुद कर्जा लगानी	११,६५,६९,८६,६८२/-

२. यस वित्तीय संस्थाले कुनै पनि प्रकारको निक्षेप स्वीकार गर्ने गरेको छैन ।

३. व्याजदर

आ.व.२०७७/०७८ मा यस वित्तीय संस्थाले प्रदान गर्ने ऋणको व्याजदर निम्नानुसार रहेको छ ।

क्र.सं.	कर्जाका किसिमहरू	व्याजदर (%)	
		२०७७/४/१	२०७८/३/३१
१	लघुवित्त कारोबार कर्जा	१२.७५%	८.००%
२	लघुवित्त प्रवर्द्धन कर्जा	१२.७५%	७.५०%
३	लघुउद्यम कर्जा	१२.७५%	८.५०%
४	कृषिकर्जा	११.००%	८.५०%
५	क्लिन ईनर्जी कर्जा	११.००%	८.५०%
६	आवास कर्जा	१२.७५%	८.५०%
७	पशुपंछी व्यवसाय कर्जा	११.००%	८.५०%
८	सुविधा कर्जा	१२.७५%	८.५०%
९	विशेष कर्जा	१२.७५%	७.५०%
१०	बीजकोष कर्जा	२%	२%
११	सहुलियत कर्जा	-	८.००%

यस आ. व. को अन्तमा कर्जाको भरित औषत व्याजदर ७.६४% र सापटीको भारित औषत व्याजदर ५.४६% रहेको छ । साथै भारित औषत व्याजदर अन्तर २.१८% रहेको छ ।

४. संभावित दायित्व

ठूला करदाता कार्यालयबाट आ.व. २०६७/०६८ को कर लेखापरीक्षण गरि दाबी गरेको नपुग रकम रु.६,७३५,९३८/९१ संभावित दायित्वमा देखाइएको छ । सोको लागि संस्थाले रु.२,११७,७९४/४७ आन्तरिक राजश्व विभागमा धरौटी राखी राजश्व न्यायाधिकरणमा पुनरावेदन गरी निर्णयको प्रतिकामा रहेको छ ।

५. **अधिकेन्द्रीत विवरण**

यस वित्तीय संस्थाको वासलात तथा वासलात बाहिरको सम्पत्ति तथा दायित्वमा उल्लेख गरिएका शिर्षकमा कुनै एक व्यक्ति, परिवार वा संस्थामा अधिकेन्द्रीत भएको छैन ।

६. **तरलता जोखिम सम्बन्धी विवरण**

नेपाल राष्ट्र बैंकको निर्देशन बमोजिम यस वित्तीय संस्थाको सम्पत्ति तथा दायित्वलाई अवधिको आधारमा वर्गिकरण गरिएको छ, सोको विवरण अनुसूची १ मा संलग्न गरिएको छ ।

७. यस वित्तीय संस्थाले सुरक्षण बापत आफ्नो सम्पत्ति धितो राखी कुनै पनि प्रकारको ऋण लिएको छैन ।

८. **गैरबैंकिङ्ग सम्पत्ति**

यस वित्तीय संस्थाको गैरबैंकिङ्ग सम्पत्ति रहेको छैन ।

९. **शेयर पूँजी**

यस वित्तीय संस्थाको अधिकृत पूँजी रु.१,५०,००,००,०००/- रहेको छ भने जारी तथा चुक्ता पूँजी रु.१०३,४२,२१,९३९/- कायम रहेको छ । बोनस शेयर वितरण गर्दा शेयरको संख्यामा आउने भिन्नताको अंकलाई आगामी वर्षहरूमा जारी गरिने हकप्रद तथा बोनस शेयरमा हिसाब मिलान गरिने छ । यस वित्तीय संस्थाको संचालक समितिले चुक्ता पूँजी रु.२०,६८,४४,३८८/- ले वृद्धि गरी रु.१,२४,१०,६६,३२७/- पुर्याउने निर्णय गरेको छ । सो को लागि आगामी साधारण सभाबाट अनुमोदन गर्ने गरी चुक्ता पूँजीको २० प्रतिशत बोनस शेयर प्रस्ताव गरेको छ ।

१०. यस वित्तीय संस्थाको कुनै पनि लिज होल्ड सम्पत्ति रहेको छैन ।

११. **कर्मचारी खर्च**

आ.व.२०७७/०७८ मा वित्तीय संस्थाले निम्न बमोजिमको कर्मचारी खर्च रकम नाफा नोक्सान हिसाबमा खर्च लेखांकन गरेकोछ । कर्मचारी बोनस व्यवस्था खर्च बोनस ऐन तथा नेपाल राष्ट्र बैंकको निर्देशन अनुसार गरिएकोछ ।

विवरण	यस वर्ष रु.	गत वर्ष रु.
तलब	१,७४,४३,७६०/-	१,७०,५१,७१४/-
भत्ता	७५,१५,८७५/-	७२,२१,९९५/-
संचय कोष थप	१७,४४,३७६/-	१७,०५,१७०/-
तालिम खर्च	२,४३,४७१/-	८,२५,२६२/-
पोशाक खर्च	४,१२,०००/-	३,९९,९८३/-
औषधि उपचार खर्च	१५,३०,९२५/-	१४,५४,९१३/-
बीमा खर्च	१,३१,५६०/-	१,१२,८७६/-
संचित विदा खर्च व्यवस्था	१३,५६,९८६/-	१३,५१,२९४/-
पेन्सन तथा उपदान व्यवस्था	३४,१९,९२६/-	२८,०८,८९९/-
कर्मचारी बोनस व्यवस्था	३,६३,९१,२३३/-	४,५४,६८,०५५/-
कुल	७,०१,९०,११२/-	७,८४,००,१६४/-

१२. **संचित विदा बापतको व्यवस्था**

आ.व. २०७७/०७८ मा यस वित्तीय संस्थाले कर्मचारीहरूको संचित विदाको लागि थप रु.१३,५६,९८६/- व्यवस्था गर्नुको साथै रु.६,८०,४८७/- भुक्तानी गरेको छ ।

रकम रु.

शुरुको व्यवस्था २०७७/०४/०१ (१६/०७/२०२०)	६१,७९,३३७/-
यस वर्षको थप व्यवस्था	१३,५६,९८६/-
यस वर्षको भुक्तानी रकम	(६,८०,४८८/-)
यस वर्षको अन्तिम व्यवस्था २०७८/०३/३१ (१५/०७/२०२१)	६८,५५,८३५/-

१३. उपदान व्यवस्था

आ.व.२०७७/०७८ मा यस वित्तीय संस्थाले कर्मचारीहरूको उपदानको लागि थप रु. ३४,१९,९२६/- व्यवस्था गरेको छ ।

रकम रु.

शुरुको व्यवस्था २०७७/०४/०१ (१६/०७/२०२०)	२,६९,०७,४२३/-
यस वर्षको थप व्यवस्था	३४,१९,९२६/-
यस वर्षको भुक्तानी रकम	-
यस वर्षको अन्तिम व्यवस्था २०७८/०३/३१ (१५/०७/२०२१)	३,०३,२७,३४९/-

१४. स्थगन कर

आ.व.२०७७/०७८ मा वित्तीय आधार र कर आधारको अस्थायी फरक रकम रु.३,७०,४९,२१६।०० रहेको छ । अघिल्लो आ.व.२०७६/०७७ बाट सारिएको स्थगन कर रकम रु.९९,१५,२३१।०० रहेको छ । यसमा थप भएको रकम रु.११,९९,५३४।०० लाई स्थगन कर सम्पत्ति हिसाबमा थप गरी सोही बराबरको स्थगन कर जगेडा व्यवस्था गरिएको छ ।

रकम रु.

क्र.सं.	विवरण	वित्तीय आधार	कर आधार	अस्थायी फरक
१	स्थिर सम्पत्ति	३२,४७,२२३।००	३१,१३,२५५।००	१,३३,९६८।००
२	उपदान व्यवस्था	३,०३,२७,३४९।००	-	३,०३,२७,३४९।००
३	विदा बापतको व्यवस्था	६८,५५,८३५।००	-	६८,५५,८३५।००
४	कुल			३,७०,४९,२१६।००
५	स्थगन कर सम्पत्ति ३०% का दरले			१,११,१४,७६६।००
६	गत वर्ष सम्म लेखांकन गरी सकिएको स्थगन कर सम्पत्ति			९९,१५,२३१।००
७	यस वर्ष थप गर्नु पर्ने स्थगन कर सम्पत्ति			११,९९,५३५।००

१५. घुम्ति तथा अन्य ऋण कोषहरू

एशियाली विकास बैंकबाट प्राप्त घुम्ति कोष रु.४०,७०,०९,४३८।११ विदेशी बैंकबाट प्राप्त ऋणको रुपमा देखाइएको छ, भने नेपाल सरकारबाट प्राप्त रु.११८,६३२,०००।- नेपाल सरकारबाट प्राप्त ऋणको रुपमा देखाइएको छ । उक्त रकम यस वित्तीय संस्थाबाट संचालन भएका निम्न आयोजनाहरूको लागि प्राप्त भएको व्याज लाग्ने घुम्ति कोष अन्तरगतको रकमहरू हुन ।

- १) नेपाल सरकारबाट प्राप्त रु.११८,६३२,०००।- लाई Gov/Nको व्याज लाग्ने घुम्ति कोषमा देखाइएको छ ।
- २) ग्रामीण लघुवित्त आयोजना: एशियाली विकास बैंकबाट ऋणको रुपमा प्राप्त रु.१,२३७,०५०,५०३।८४ मध्ये सो को १९ किस्ता तिरे पछि बाँकी रहेको रु.६,१८,५२,५२५।२३ लाई र सामुदायिक पशु विकास आयोजना : एशियाली विकास बैंकबाट ऋणको रुपमा प्राप्त रु.४४२,९०३,७२५।- मध्ये सोको १२ किस्ता तिरे पछि बाँकी रहेको रु.१७,७१,६१,४९०।०० क्रमशः ADB/RMP र ADB/CLDP अन्तर्गत व्याज लाग्ने ऋणमा देखाइएको छ ।
- ३) ग्रामीण लघुवित्त विकास कोषको व्याज हिसाब गर्दा सहायक ऋण तथा अनुदान सम्भौताको दफा.२.०८ बमोजिम वार्षिक २% का दरले गरिएको छ । उक्त व्याज गणना गर्दा ३६० दिनलाई एक वर्ष मानी हिसाब गरिएको छ, भने संस्थाले लगानी गर्ने ऋणमा एक वर्षको ३६५ दिन मानी व्याज हिसाब गर्ने गरिएको छ ।

१६. पूँजीगत जगेडा कोष

निम्न बमोजिमको कोषहरु नेपाल राष्ट्र बैंकको निर्देशन बमोजिम पूँजीगत जगेडा कोष हिसाबमा सारिएको छ । उक्त कोषको रकम साभेदार लघुवित्त संस्थाहरु लाई लगानी गर्ने कार्यमा प्रयोग गरिएको छ ।

- क) ग्रामीण लघुवित्त आयोजना अन्तर्गत नेपाल सरकार बाट रु. २६९,१९५,९०० अनुदान को रूपमा प्राप्त भएको छ ।
- ख) यस संस्थालाई गरिवी न्यूनीकरणको लागि जापानी कोष आयोजना (JFPR) अन्तर्गत रिभल्विड फण्डको रूपमा रु.२९,११०,००० अनुदान प्राप्त भएको छ । उक्त रकम विपन्नवर्गका समुदायमा लघुवित्त कर्जा प्रदान गर्नमा उपयोग भै रहेको छ ।
- ग) यस संस्थालाई AusAID आयोजना अन्तर्गत रु.६,६००,००० प्राप्त भएको छ । उक्त रकम पहाडी तथा हिमाली जिल्लामा रहेका लघुवित्त संस्थाहरु लाई सहुलियत ऋणको रूपमा प्रदान गर्न उपयोग भै रहेको छ ।

पूँजीगत जगेडा कोषको विवरण निम्नानुसार रहेको छ ।

क्र.स.	विवरण	रकम रु.
१	ग्रामीण लघुवित्त आयोजना (नेपाल सरकार)	२६९,१९५,९००
२	गरिवी न्यूनीकरणको लागि जापानी कोष (JFPR)	२९,११०,०००
३	Aus AID आयोजना	६,६००,०००
	कुल	३०४,९०५,९००

१७. ग्राहक संरक्षण कोष

रकम रु.

कोषको शुरुको मौज्दात (२०७७ साउन १)	४,२१,२८,५३०।००
यस वर्षको खुद नाफाबाट छुट्याइएको रकम	१,५२,१४,६५२।००
कोषको यस वर्षको आम्दानी	२४,८२,९५१।००
कोषको यस वर्षको जम्मा खर्च	(१८,८३,१९६।००)
कोषको अन्तिम मौज्दात (२०७८ आषाढ ३१)	५,७९,४२,९३७।००

ग्राहक संरक्षण कोषको शुरुको मौज्दात रु. ४,२१,२८,५३०।- रहेकोमा यस आ.व. को नाफाबाट नियमानुसार छुट्याइएको रकम रु.१,५२,१४,६५२।- तथा उक्त कोषमा आर्जित ब्याज रकम रु. २४,८२,९५१।- थप गरिएको छ । साथै यस आ.व. मा उक्त कोषबाट ग्राहक संस्थाहरु तथा ग्राहक संस्थाका सदस्यहरुको क्षमता तथा शिप विकासका लागि रु.१४,८०,६३९।- र कोषको आम्दानीमा कट्टी गरिएको कर रकम रु.४,०२,५५७।- गरी जम्मा रु. १८,८३,१९६।- खर्च भइ कोषको अन्तिम मौज्दात रकम रु. ५,७९,४२,९३७।- कायम भएको छ । साथै यस आ.व. २०७७/७८ मा नेपाल राष्ट्र बैंकको निर्देशन बमोजिम ग्राहक संरक्षण कोषमा भएको कुल खर्च रु १८,८३,१९६ तथा आम्दानी रकम रु २४,८२,९५१ लाई नाफा नोक्सान हिसावमा खर्च तथा आम्दानी लेखाइकन नगरी उक्त रकमहरुलाई सो बापत संचित मुनाफाबाट कायम गरिएको ग्राहक संरक्षण कोषमा सोभै खर्च तथा आम्दानी समायोजन गरि प्रस्तुत गरिएको छ । उक्त विवरण इक्यूटिमा भएको परिवर्तन सम्बन्धि विवरणमा उल्लेख गरिएको छ । यसरी गरिएको लेखाइकनको परिवर्तनले यस वर्षको नाफा (कर अगाडी) रु. ५९९,७५५ ले कमी भएको छ ।

१८. संस्थागत सामाजिक उत्तरदायित्व कोष

रकम रु.

कोषको शुरुको मौज्दात (२०७७ साउन १)	८४,६८,०७७।००
यस वर्षको खुद नाफाबाट छुट्याइएको रकम	२२,८६,८७८।००
यस वर्षको खर्च	(८६,६७,८६३।००)
यस वर्षको अन्य आम्दानी	२,००,०००।००
कोषको अन्तिम मौज्दात (२०७८ आषाढ ३१)	२२,८७,०९२।००

संस्थागत समाजिक उत्तरदायित्व कोषको जम्मा खर्च मध्ये रु. ५६,०८,०००/- नेपाल राष्ट्र बैंकको निर्देशन बमोजिम नेपाल सरकारको कोभिड व्यवस्थापन कोषमा रकमान्तर गरिएको तथा बाकि मध्ये रु. ३०,५९,८६३/- कोभिड-१९ बाट संकमित कर्मचारीहरुको उपचार तथा नेपाल राष्ट्र बैंकको निर्देशन बमोजिम तोकिएको शिर्षकहरुमा गरि जम्मा रु. ८६,६७,८६३/- खर्च भएको छ। कोभिड-१९ बिमा वापत प्राप्त रकम रु. २,००,०००/- उक्त कोषको आम्दानी जनाइएको छ।

१९. लगानीमा पाउनु पर्ने हिसाब

यस वित्तीय संस्थाले विभिन्न बैंक तथा वित्तीय संस्थामा गरेको लगानीमा पाकेको व्याज रकमलाई लगानीमा पाउनु पर्ने हिसाबमा देखाइएको छ।

२०. शेयर लगानीको मुल्याङ्कन

यस वित्तीय संस्थाले फरवार्ड लघुवित्त वित्तीय संस्थाको संस्थापक शेयरमा गरेको लगानी मध्ये यस आ.व. मा विक्रि भएको शेयरलाईको लागत मुल्य FIFO विधिबाट मुल्याङ्कन गरेको छ।

२१. सम्बन्धित पक्ष सम्बन्धि विवरण

यस वित्तीय संस्थाले नेपाल लेखामान २४ अनुसार निम्न बमोजिमलाई सम्बन्धित पक्षको रुपमा पहिचान गरेको छ।

क) ४ प्रतिशत वा सो भन्दा बढी शेयर स्वामित्व भएका शेयरधनीहरु

ख) मुख्य शेयरधनीहरुको सहायक कम्पनी

ग) यस वित्तीय संस्थाको संचालक र निजका नजिकका परिवारका सदस्यहरु

घ) मुख्य व्यवस्थापकिय कर्मचारी र निजका नजिकका परिवारका सदस्यहरु

व्याख्यात्मक विवरण:

२२.१ मुख्य शेयरधनीहरु

क्र.सं.	शेयरधनीको नाम	शेयर प्रतिशत	चुक्ता पूंजी (२०७८ आषाढ)
			रकम रु.
१	स्ट्याण्डर्ड चार्टर्ड बैंक नेपाल लि.	१०.०४%	१०,३८,००,०००
२	नविल बैंक लि.	९.७५%	१०,०८,७६,३००
३	हिमालयन बैंक लि.	९.२३%	९,५४,६६,६००
४	नेपाल इन्भेष्टमेण्ट बैंक लि.	७.३९%	७,६४,७८,१००
५	नेपाल बैंक लि.	७.१९%	७,४३,६४,८००
६	ईन्टरनेशनल फाईनान्स कर्पोरेशन (आई.एफ.सी.)	५.७७%	५,९६,६६,६००
७	एनआईसी एशिया बैंक लि.	४.८५%	५,०१,८१,५००

२२.२ मुख्य शेयर धनीहरुको सहायक कम्पनी संगको कारोबार

यस वित्तीय संस्थाले यस अवधिमा मुख्य शेयर धनीहरुको सहायक कम्पनीसंग कुनै कारोबार गरेको छैन। सम्बन्धित कम्पनीहरु संगको कारोबारको विवरण देहाय बमोजिम रहेको छ।

क्र.सं	नाम	ऋण रकम रु.	ऋणमा तिरेको व्याज रकम रु.
१	स्ट्याण्डर्ड चार्टर्ड बैंक नेपाल लि.	८०,००,००,०००/-	३,९७,८०,०९८/-
२	नविल बैंक लि.	१,२९,५०,००,०००/-	६,६०,०८,८५१/-
३	हिमालयन बैंक लि.	८०,००,००,०००/-	३,४५,५२,६४२/-
४	नेपाल इन्भेष्टमेण्ट बैंक लि.	२,२८,२१,६३,२०७/-	९,२८,४८,४७२/-
५	नेपाल बैंक लि.	९१,७६,८१,४३४/-	२,५५,४८,६९३/-
	जम्मा	६,०९,४८,४४,६४१/-	२५,८७,३८,६७६/-

२२.३ आरएमडीसीका संचालकहरू संगको कारोबार तथा भुक्तानी

आरएमडीसीका संचालक समिति सदस्यहरूलाई आ. व. २०७७/७८ मा गरिएको भुक्तानीको विवरण निम्न बमोजिम रहेको छ ।

विवरण	रकम रु.
संचालकहरूको बैठक भत्ता	८,७५,०००/-
संचालकहरूको भ्रमण तथा बैठक खर्च	१,९४,०४५/-
संचालकहरूको अन्य खर्च (तालिम खर्च)	१,६४,७६७/-

यस अवधिमा संचालक समितिको संरचनामा भएको परिवर्तन तथा सदस्यहरूको विवरण संचालक समितिको प्रतिवेदनमा खुलाइएको छ । संचालक समितिका सदस्यहरूको नजिकका परिवारका सदस्य संग कुनै कारोबार नगरेको तथा कुनै भुक्तानी पनि गरिएको छैन ।

२२.४ मुख्य व्यवस्थापकिय कर्मचारीसंगको कारोबार तथा भुक्तानी

यस वित्तीय संस्थाले प्रमुख कार्यकारी अधिकृत (CEO) लाई व्यवस्थापकिय प्रमुखको रूपमा तोकेको छ । प्रमुख कार्यकारी अधिकृत संग गरेको कारोबार तथा निजलाई आ. व. २०७७/७८ मा गरिएको भुक्तानीको विवरण निम्न बमोजिम रहेको छ ।

विवरण	रकम रु.
तलव	२१,६०,०००/-
विशेष भत्ता	५,१६,०००/-
संचयकोष थप	२,१६,०००/-
दर्शन खर्च	१,८०,०००/-
औषधी उपचार खर्च	१,८०,०००/-
संचित बिदा वापतको भुक्तानी	२,१०,०००/-
तालिम खर्च	२७,४४३/-
कुल	३४,८९,४४३/-

प्रमुख कार्यकारी अधिकृत (CEO) लाई प्रदान गरिएको सम्पूर्ण सुविधाहरू संभौता बमोजिम भुक्तानी गरिएको छ । बोनस रकम बोनस ऐन बमोजिम प्रदान गरिएको छ । व्यवस्थापकिय तहका मुख्य कर्मचारीको परिवारका सदस्यसंग कुनै कारोबार नगरेको तथा कुनै भुक्तानी पनि गरिएको छैन ।

२३. यस वित्तीय संस्थाले समानान्तर रूपमा NFRS अनुसार पनि वित्तीय विवरण तयार गरेको छ ।

२४. प्रस्तावित लाभांश

यस संस्थाको संचालक समितिले प्रस्तावित बोनस शेयर बापत २०७८ आषाढ मसान्तमा कायम रहेको चुक्तापूँजीको २० प्रतिशतले हुने रु. २०,६८,४४,३८८/- तथा नगद लाभांश बापत ५ प्रतिशतले हुने रु. ५,१७,११,०९७/- (लाभांश कर समेत) आगामी साधारण सभामा स्विकृतीको लागि प्रस्ताव गरेको छ ।

२५. इजाजतपत्र प्राप्त बैंक तथा वित्तीय संस्थाको वार्षिक साधारण सभा प्रयोजनको लागि वित्तीय विवरण प्रकाशन गर्न सहमति प्रदान गर्ने तथा लाभांश स्विकृत गर्ने सम्बन्धी कार्यविधि, २०७७ को -प्रथम संशोधन सहित) बुंदा नं. १६ सम्बन्धी विवरण

टेबल नं. १

Particular	As of Asadh End 2078	
	No of Customers	Amount (NRS)
Accrued Interest received after Asadh end 2078 till 15 Bhadra 2078	NA	NA
Additional 0.3% Loan Loss Provision created on pass loan portfolio	NA	3,56,26,179.37
Extension of moratorium period of loan provided to industry of project under construction	NA	NA
Restructure/Rescheduled loan with 5%loan loss provision	NA	NA
Enhancement of Working Capital Loan by 20% to affected borrowers	NA	NA
Enhancement of Term Loan by 10% to affected borrowers	NA	NA
Expiry date of Additional 20% Working Capital Loan (Covid Loan) extended for up to 1 year with 5% provisioning	NA	NA
Expiry date of Additional 10% Term Loan (Covid Loan) extended for up to 1 year with 5% provisioning	NA	NA
Time extension provided for repayment of principal and interest for up to two years as per clause 41 of NRB Directive2	NA	NA

टेबल नं. २

Particular	As of Asadh End 2078	
	No of Customers	Amount (NRS)
Refinance Loan	NA	NA
Business Continuity Loan	NA	NA

टेबल नं. ३

Particular	As of Asadh End 2078	
	No of Customers	Amount (NRS)
Subsidized Loan	NA	NA

२६. कोभिड-१९ को प्रभाव

COVID-19 महामारीले नेपाल लगायत विश्वका प्राय सबै देशहरूलाई आफ्नो प्रभावमा पारेको छ। यसको रोकथाम गर्ने क्रममा सरकारले बन्दाबन्दी गर्नु परेको जसले गर्दा देशको अर्थतन्त्र लगायत सामाजिक क्षेत्रमा समेत यसले नकारात्मक प्रभाव परेको छ। नेपालको लघुवित्त क्षेत्रका साथै समष्टिगत अर्थतन्त्रलाई नै यस प्रभावित पारेको छ। नेपाल राष्ट्र बैंकले

पनि देशको वित्तीय प्रणालीलाई चलायमान बनाई राख्न तथा प्रभावित भएका उद्योग, ऋणीहरूलाई राहत दिनको लागि विभिन्न योजनाहरू निर्देशन मार्फत कार्यान्वयनमा ल्याएको छ । यस अन्तर्गत व्याजदरमा तथा कर्जा अवधिमा छुट दिने लगायतका कार्यक्रमहरू रहेका छन् । नेपाल राष्ट्र बैंक बैंक तथा वित्तीय संस्थाहरूलाई जारी गरेको निर्देशन कार्यान्वयन गर्ने क्रममा यस संस्थाले पनि आफ्ना साभेदार ऋणी संस्थाहरूलाई तोके अनुसारको व्याजमा छुट प्रदान गरेकोछ । साथै संस्थागत सामाजिक उत्तरदायित्व अन्तर्गत प्रभावित भएका समुदायमा महामारी रोकथामका लागि सेनिटाइजर, मास्क, साबुन लगायतका सामग्री प्रदान गरेको छ । यसै गरी नेपाल सरकारको निर्देशन बमोजिम कोभिड १९ महामारी रोकथाम कोषमा एकमुष्ट रकम समेत जम्मा गरेकोछ ।

रूप बहादुर खड्का
वरिष्ठ प्रबन्धक

ज्योतिचन्द्र ओझा
प्रमुख कार्यकारी अधिकृत

सुजाता जोशी
अध्यक्ष

संचालकहरू:

जयेन्द्र विक्रम शाह
नमिता दीक्षित
समता पन्त (भट्ट)
भिम प्रसाद तिमल्सिना
वासुदेव आचार्य
मुरली प्रसाद शर्मा

हाम्रो आजको मितिको संलग्न प्रतिवेदन अनुसार

सि ए. एस. आर. पाण्डे
वरिष्ठ साभेदार
एस. आर. पाण्डे एण्ड कं.
चार्टर्ड एकाउण्टेण्टस्

मिति: २०७८।०८।१५

**आरएमडीसी लघुवित्त वितीय संस्था लि.
 संरचनागत तरलता (Structural Liquidity) विवरण तालिका
 २०७८ साल आषाढ मसान्तको (July 15, 2021)**

क्र.सं.	विवरण	१-९० दिन	९१-१८० दिन	१८१-२७० दिन	२७१-३६५ दिन	१ बर्ष भन्दा बढी	कुल रकम
१	नगद मौज्जात	-	-	-	-	-	-
२	बैंक तथा वितीय संस्थामा रहेको मौज्जात विदेशी बैंकमा गरेको लगानी	३१२,२५१.२२	-	२२,५००.००	३,०००.००	७८,३९४.६२	४१६,१४५.८४
३	मार्गको बखत प्राप्त हुने रकम	१००,१४२.५१	-	-	-	-	१००,१४२.५१
४	सरकारी सुरक्षण पत्र	-	-	-	-	-	-
५	नेपाल राष्ट्र बैंकको ऋण पत्र	-	-	-	-	-	-
६	अन्तर बैंक तथा वितीय संस्था कर्जा	-	-	-	-	-	-
७	कर्जा सापटी	१,८१८,८८०.२८	१,०१७,८४६.६७	१,२१८,८४६.६३	२,०६४,२३४.२३	५,६९५,५२०.१६	११,८१५,३२७.९७
९	पाउनु पर्ने ब्याज रकम	३,१४९.२२	-	-	-	-	३,१४९.२२
१०	रिभर्ष रिपो	-	-	-	-	-	-
११	प्रतिवद्धता अन्तर्गत अन्य संस्थाहरुबाट प्राप्त हुने	-	-	-	-	-	-
१२	क्र.सं २०,२१ र २२ का सुविधाहरुको भुक्तानी	-	-	-	-	-	-
१३	अन्य	३३,९१३.८४	८७.५७	८७.५७	८७.५६	४२,४०३.५५	७६,५८०.०९
	जम्मा सम्पत्ति (क)	२,२६८,३३७.०७	१,०१७,९३४.२४	१,२४१,४३४.२०	२,०६७,३२१.७९	५,८१६,३१८.३३	१२,४११,३४५.६३
	दायित्व						
१४	चलित निक्षेप						
१५	बचत निक्षेप						
१६	मुद्दती निक्षेप						
१७	ऋणपत्रहरु						

(रु. हजारमा)

क्र.सं.	बिबरण	१-१० दिन	११-१५० दिन	१५१-२७० दिन	२७१-३६५ दिन	१ बर्ष भन्दा बढी	कुल रकम
१८	सापटी	३,५७१,५०३.६०	३८३,१६८.२९	२,२१४,६९६.२१	१,८४२,६६७.१९	१,३५७,६८२.४३	९,३७०,०१७.७२
	क) माग र अल्प सूचना						-
	ख) अन्तर बैंक र वित्तीय संस्था	३,५७१,५०३.६०	२९९,१७०.७६	२,२१४,६९६.२१	१,८२०,५२२.१९	१,१०६,१७८.९४	९,०१२,३७१.७०
	ग) पुनरकर्जा						-
	घ) अन्य	-	८३,९९७.५३	-	२२,१४५.००	२५१,५०३.४९	३५७,६४६.०२
१९	अन्य दायित्व तथा व्यवस्थाहरु :	१०३,२८४.२१	-	-	-	२०५,३८८.७१	३०८,६७२.९२
	क) सण्ड्री क्रेडिटर्स	१०,००२.२५	-	-	-	-	१०,००२.२५
	ख) भुक्तानी दिनु पर्ने बिलहरु						-
	ग) भुक्तानी दिनु पर्ने ब्याज	२,३१६.३७	-	-	-	-	२,३१६.३७
	घ) व्यवस्थाहरु	८८,१३६.३३	-	-	-	१९५,५२४.४७	२८३,६६०.८०
	ङ) अन्य	२,८२९.२६	-	-	-	९,८६४.२४	१२,६९३.५०
२०	प्रतिवद्धता अन्तर्गत अन्य संस्थाहरुलाई दिनु पर्ने						-
२१	उपभोग भै नसकेका स्वीकृत सुविधाहरु						-
२२	कर्जा सुविधाको पत्र/ग्यारेण्टी						-
२३	रिपो						-
२४	क्र.सं ११ अन्तर्गतको सुविधाहरुको भुक्तानी						-
२५	अन्य						-
	जम्मा दायित्व (ख)	३,६७५,०८७.८१	३८३,१६८.२९	२,२१४,६९६.२१	१,८४२,६६७.१९	२,७३२,६५४.९९	९,३७०,०१७.७२
	खुद वित्तीय सम्पत्ति (क-ख)	(१,४०६,७५०.७४)	(६३४,७६५.९५)	(९७३,२६२.०१)	(२२४,६५४.६०)	(१,५२०,५९२.२०)	(०.००)
	संचित खुद सम्पत्ति	(१,४०६,७५०.७४)	(७७१,९८४.७९)	(१,७४५,२४६.८०)	(१,५२०,५९२.२०)	(०.००)	(०.००)

आरएमडीसी लघुवित्त वित्तीय संस्था लिमिटेड
 संस्थापक/संस्थापक समूहका शेयरधनीले आफ्नो स्वामित्वमा रहेको शेयर
 अन्य बैंक तथा वित्तीय संस्थामा धितो राखी कर्जा लिएको विवरण
 २०७८ साल आषाढ मसान्तको (July 15, 2021)

क्र.सं	संस्थापक/संस्थापक समूह अन्तर्गत पर्ने शेयरधनीको नाम	संस्थापकको स्वामित्वमा कायम रहेको शेयर		कर्जा विवरण			कैफियत
		कूल कित्ता संख्या	कूल चुक्ता पूँजीको प्रतिशत	कर्जा लिएको अन्य बैंक/ वित्तीय संस्थाको नाम	कर्जा रकम	धितोमा रहेको शेयर कित्ता संख्या	
१							
२							
३							
	जम्मा						

आरएमडीसी लघुवित्त वित्तीय संस्था लिमिटेड
आ.व. २०७७।०७८ को लेखापरीक्षण भएको र लेखापरीक्षण नभएको
वित्तीय विवरणको तुलनात्मक विवरण

(रु. ००० मा)

क.सं.	विवरण	लेखापरीक्षण नभएको	लेखापरीक्षण भएको	फरक		फरक पर्नाको कारण
				रकममा	प्रतिशतमा	
१.	पूँजी तथा दायित्वहरु	१२,५१२,१०७	१२,४०८,९१३	(१०३,१९४)	(०.०१)	
१.१	जारी पूँजी	१,०३४,२२२	१,२४१,०६६	२०६,८४४	२०.०%	बोनस शेयर
१.२	जगेडा तथा बचतहरु (Reserve and Surplus)	१,७४८,१३०	१,४९१,५८९	(२५६,५४१)	-१४.७%	खुद नाफामा भएको पछिको समायोजन तथा नगद लाभांश
१.३	ऋणपत्र तथा वण्ड	-	-	-	-	
१.४	सापटी	९,३७०,०१८	९,३७०,०१८	-	-	
१.५	निक्षेप	-	-	-	-	
	क) सदस्य	-	-	-	-	
	ख) सर्वसाधारण	-	-	-	-	
१.६	आयकर दायित्व	१०२,१३४	-	(१०२,१३४)	-१००%	अग्रिम कर भुक्तानीसंग समायोजन गरिएको
१.७	अन्य दायित्वहरु	२५७,६०३	३०६,२४०	४८,६३७	१८.९%	खुद नाफामा भएको पछिको समायोजन तथा नगद लाभांश
२	जम्मा सम्पत्ति (२.१ देखि २.७)	१२,५१२,१०७	१२,४०८,९१३	(१०३,१९४)	(०.०१)	
२.१	नगद तथा बैंक मौज्जात	१४८,२१०	१४८,२१०	-	-	
२.२	माग तथा अन्य सुचनामा प्राप्त हुने रकम	१००,०११	१००,०११	-	-	
२.३	लगानी	२८०,९३०	२८०,९३०	-	-	
२.४	कर्जा तथा सापटी	११,८१५,३२८	११,८१५,३२८	-	-	
२.५	स्थिर सम्पत्ति	३,५६०	३,५६०	-	-	
२.६	गैह्र बैकिङ्ग सम्पत्ति	-	-	-	-	
२.७	अन्य सम्पत्ति	१६४,०६८	६०,८७४	(१०३,१९४)	-६३%	पाउनुपर्ने व्याज र अग्रिम कर लाई सम्बन्धित दायित्व बाट मिलान गरिएको
३	नाफा नोक्सान हिसाब	-	-	-	-	
३.१	व्याज आम्दानी	७९८,३३७	७९५,८५४	(२,४८३)	-	
३.२	व्याज खर्च	३९४,४०६	३९४,४०६	-	-	
क.	खुद व्याज आम्दानी (३.१-३.२)	४०३,९३१	४०१,४४८	(२,४८३)	(०.०१)	
३.३	शुल्क कमिशन तथा छुट	-	-	-	-	
३.४	अन्य सञ्चालन आम्दानी	४८,९१९	४८,९१९	-	०%	
३.५	बैदेशिक विनिमय फाईदा/नोक्सान (Net)	-	-	-	-	
ख.	जम्मा सञ्चालन आम्दानी (क+३.३+३.४+३.५)	४५२,८५०	४५०,३६७	(२,४८३)	-१%	
३.६	कर्मचारी खर्च	३३,७९९	३३,७९९	-	-	

क.सं.	विवरण	लेखापरीक्षण नभएको	लेखापरीक्षण भएको	फरक		फरक पर्नाको कारण
				रकममा	प्रतिशतमा	
३.७	अन्य सञ्चालन खर्च	२५,१३७	२९,२६४	४,१२७	०.१६	पछिको समायोजन
ग.	सम्भावित नोक्सानी ब्यवस्था अधिको सञ्चालन मुनाफा (ख-३.६-३.७)	३९३,९१४	३८७,३०४	(६,६१०)	-२%	
३.८	सम्भावित नोक्सानी ब्यवस्था	७४,६७२	७६,२८८	१,६१६	०%	
घ.	सञ्चालन मुनाफा (ग-३.८)	३१९,२४२	३११,०१६	(८,२२६)	-३%	
३.९	गैर सञ्चालन आम्दानी/खर्च (खुद)	५१,३१८	५२,८९६	१,५७८	३%	पछिको समायोजन
३.१०	सम्भावित नोक्सानी ब्यवस्थाबाट फिर्ता	-	-	-	०%	
ड.	नियमित कारोवारबाट भएको मुनाफा (घ+३.९+३.१०)	३७०,५६०	३६३,९१२	(६,६४८)	(०.०२)	
३.११	असामान्य कारोवारहरुबाट भएको आम्दानी/खर्च(खुद)	-	-	-	-	
च.	कर्मचारी बोनस र कर अगाडीको मुनाफा (ड.+३.११)	३७०,५६०	३६३,९१२	(६,६४८)	(०.०२)	
३.१२	कर्मचारी बोनस ब्यवस्था	३७,०५६	३६,३९१	(६६५)	(०.०२)	पछिको समायोजन
३.१३	आयकर दायित्व ब्यवस्था	१००,९३५	९८,८३३	(२,१०२)	-२.१%	पछिको समायोजन
छ.	खुद नाफा/नोक्सान (च-३.१२-३.१३)	२३२,५६९	२२८,६८८	(३,८८१)	(०.०२)	

Financial Statements as per
**Nepal Financial
Reporting Standards**
of FY 2077/78

S. R. PANDEY & Co.
Chartered Accountants

2nd Floor, House No. 2979/33
Nabil Galli, Maharajgunj
P. O. Box No. 2343
Kathmandu, Nepal

Tel.: 977-1-4720983, 2104700
Fax: 977-1-4720983
e-mail: info@srp.com.np

**INDEPENDENT AUDITOR'S REPORT
TO THE SHAREHOLDERS OF RMDC LAGHUBITTA BITTIYA SANSTHA LIMITED**

Report on the Audit of the Financial Statements

Opinion

We have audited the accompanying financial statements of **RMDC Laghubitta Bittiya Sanstha Limited ("RMDC")** which comprise the Statement of Financial Position as at Ashad 31, 2078, (July 15, 2021), the Statement of Profit or Loss (including Other Comprehensive Income), the Statement of Changes in Equity and the Statement of Cash Flows for the year then ended on that date, and a summary of the significant accounting policies and other explanatory information (hereafter referred to as "the Financial Statements").

In our opinion and to the best of our information and according to the explanations given to us, the aforesaid financial statements presents fairly, in all material respects, the financial position of the RMDC, as at Ashad 31, 2078, (July 15, 2021), and its financial performance, changes in equity, cash flows for the year then ended, and a summary of significant accounting policies and other explanatory information, in accordance with Nepal Financial Reporting Standards with allowed carveouts, comply with Company Act, 2063 and Bank and Financial Institution Act, 2073.

Basis for Opinion

We conducted our audit of the financial statements in accordance with Nepal Standards on Auditing (NSAs). Our responsibilities under those Standards are further described in the Auditor's Responsibilities for the Audit of the Financial Statements section of our report. We are independent of the RMDC in accordance with the Handbook of The Code of Ethics for Professional Accountants issued by the Institute of Chartered Accountants of Nepal (ICAN), and we have fulfilled our other ethical responsibilities in accordance with the ICAN's Handbook of The Code of Ethics for Professional Accountants. We believe that the audit evidence we have obtained is sufficient and appropriate to provide a basis for our audit opinion on the financial statements.

Key audit matters: our assessment of risks of material misstatement

Key audit matters are those matters that, in our professional judgement, were of most significance in the audit of the financial statements and include the most significant assessed risks of material misstatement (whether or not due to fraud) identified, including those which had the greatest effect on: the overall audit strategy, the allocation of resources in the audit, and directing the efforts of the engagement team. We summaries below the key audit matters, in decreasing order of audit significance, in arriving at our audit opinion above, together with our key audit procedures to address those matters and, as required for public interest entities, our results from those procedures. These matters were addressed, and our results are based on procedures undertaken, in the context of, and solely for the purpose of, our audit of the financial statements as a whole, and in forming our opinion thereon, and consequently are incidental to that opinion, and we do not provide a separate opinion on these matters.

Key audit matter	The risk	The response
Information Technology (IT)	<p>Control Performance</p> <p>The RMDC's key financial accounting and reporting processes are highly dependent on the automated controls over the RMDC's IT systems. There is a risk that gaps in the change management, segregation of duties or user access management controls (in relation to key financial accounting and reporting systems) may undermine our ability to place some reliance thereon in our audit.</p>	<p>Our procedure included:</p> <p>User access management and control: We tested the design, operation and effectiveness of control over granting, removal and appropriateness of access rights on the accounting and reporting system of the RMDC.</p> <p>Change management control operation: Obtained and inspected the change management process and, for a sample of changes in inputs and control functions on the systems, has been reviewed to confirm that changes had been performed in line with approved decisions.</p> <p>Segregation of duties: Tested a sample of the automated controls that are designed to enforce appropriate segregation of duties.</p> <p>Test of outputs: We have tested a sample of outputs particularly interest income and expenses on loans and advances of the system through manual calculations.</p> <p>Our results: We considered the change-managements, segregation of duties controls and outputs in relation to financial accounting and reporting systems to be acceptable.</p>

[Handwritten Signature]



S. R. PANDEY & Co.
Chartered Accountants

2nd Floor, House No. 2979/33
Nabil Galli, Maharajgunj
P. O. Box No. 2343
Kathmandu, Nepal

Tel.: 977-1-4720983, 2104700
Fax: 977-1-4720983
e-mail: info@srp.com.np

Other Matter

RMDC Laghubitta Bittiya Sanstha Limited has also prepared parallelly separate financial statements in accordance with the directive issued by Nepal Rastra Bank to Microfinance for the year ending Ashad 31, 2078 (15 July 2021). We have issued separate audit report on 23 Mangsir 2078 to the shareholders of RMDC on such regulatory financial statements.

Information Other than the Financial Statements and Auditor's Report Thereon

The RMDC's Management is responsible for the preparation of the other information. The other information comprises the information included in the Management report, Report of the Board of Directors and Chairman's statement but does not include the financial statements and our auditor's report thereon.

Our opinion on the financial statements does not cover the other information and we do not express any form of assurance conclusion thereon.

In connection with our audit of the financial statements, our responsibility is to read the other information and, in doing so, consider whether the other information is materially inconsistent with the financial statements or our knowledge obtained during the course of our audit or otherwise appears to be materially misstated.

If, based on the work we have performed, we conclude that there is a material misstatement of this other information, we are required to report that fact. We have nothing to report in this regard.

Responsibility of Management and Those Charged with Governance for the Financial Statements

Management is responsible for the preparation and fair presentation of these financial Statements in accordance with Nepal Financial Reporting Standards, and for such internal control as management determines is necessary to enable the preparation of financial statements that are free from material misstatement, whether due to fraud and error.

In preparing the financial statements, management is responsible for assessing the RMDC's ability to continue as a going concern, disclosing, as applicable, matters related to going concern and using the going concern basis of accounting unless management either intends to liquidate the RMDC or to cease operations, or has no realistic alternative but to do so.

The Board of Directors are responsible for overseeing the RMDC's financial reporting process.

Auditor's Responsibilities for the Audit of the Financial Statements

Our objectives are to obtain reasonable assurance about whether the financial statements as a whole are free from material misstatement, whether due to fraud or error, and to issue an auditor's report that includes our opinion. Reasonable assurance is a high level of assurance, but is not a guarantee that an audit conducted in accordance with NSAs will always detect a material misstatement when it exists. Misstatements can arise from fraud or error and are considered material if, individually or in the aggregate, they could reasonably be expected to influence the economic decisions of users taken on the basis of these financial statements.

As part of an audit in accordance with NSAs, we exercise professional judgment and maintain professional skepticism throughout the audit.

We also:

- Identify and assess the risks of material misstatement of the financial statements, whether due to fraud or error, design and perform audit procedures responsive to those risks, and obtain audit evidence that is sufficient and appropriate to provide a basis for our opinion. The risk of not detecting a material misstatement resulting from fraud is higher than for one resulting from error, as fraud may involve collusion, forgery, intentional omissions, misrepresentations, or the override of internal control.
- Obtain an understanding of internal controls relevant to the audit in order to design audit procedures that are appropriate in the circumstances, but not for the purpose of expressing an opinion on the effectiveness of the RMDC's internal control.
- Evaluate the appropriateness of accounting policies used and the reasonableness of accounting estimates and related disclosures made by management.
- Conclude on the appropriateness of management's use of the going concern basis of accounting and, based on the audit evidence obtained, whether a material uncertainty exists related to events or conditions that may cast significant doubt on the RMDC's ability to continue as a going concern. If we conclude that a material uncertainty exists, we are required to draw attention in our auditor's report to the related disclosures in the financial statements or, if such disclosures are inadequate, to modify our opinion. Our conclusions are based on the audit evidence obtained up to the date of our auditor's report. However, future events or conditions may cause the RMDC to cease to continue as a going concern.
- Evaluate the overall presentation, structure and content of the financial statements, including the disclosures, and whether the financial statements represent the underlying transactions and events in a manner that achieves fair presentation.



[Handwritten signature]

S. R. PANDEY & Co.
Chartered Accountants

2nd Floor, House No. 2979/33
Nabil Galli, Maharajgunj
P. O. Box No. 2343
Kathmandu, Nepal

Tel.: 977-1-4720983, 2104700
Fax: 977-1-4720983
e-mail: info@srp.com.np

- Obtain sufficient appropriate audit evidence regarding the financial information of the entities or business activities within the RMDC to express an opinion in the financial statements. We are responsible for the direction, supervision and performance of the RMDC audit. We remain solely responsible for our audit opinion.

We communicate with those charged with governance regarding, among other matters, the planned scope and timing of the audit and significant audit findings, including any significant deficiencies in internal control that we identify during our audit.

We also provide those charged with governance with a statement that we have complied with relevant ethical requirements regarding independence, and to communicate with them all relationships and other matters that may reasonably be thought to bear on our independence, and where applicable, related safeguards.

Report on Other Legal and Regulatory Requirements

Based on our examination, we would like to further report that:

- i. We have obtained all the information and explanations, which were considered necessary for the purpose for our audit.
- ii. The Statement of Financial Position, Off Balance Sheet Transactions, Statement of Profit or Loss (including other Comprehensive Income), Statement of Cash Flow, the Statement of Changes in Equity and attached Schedules dealt with by this report are prepared as per Nepal Financial Reporting Standards with allowed carveouts.
- iii. The proper books of accounts as required by the law have been maintained by the RMDC. Since, RMDC has also parallelly prepared separate financial statements as per Directives of Nepal Rastra Bank, the adjustments related to NFRS is not adjusted in books of account maintained by RMDC.
- iv. During our examination of the books of account of the RMDC, we have not come across any cases where any office holder of the RMDC has acted contrary to the provisions of law or caused loss or damage to the RMDC.
- v. The RMDC has been functioning as per the Directives of Nepal Rastra Bank.
- vi. We have not come across any fraudulence in the accounts, based on our sample examination of the books, and
- vii. The returns received from branches of the RMDC though the statements are independently not audited were adequate for the purpose of our audit.

For, S. R. Pandey & Co.
Chartered Accountants



Sudarshan Raj Pandey, FCA
Senior Partner

Date: 23 Mangsir 2078
Place: Kathmandu
UDIN: 211209CA00031LL4Nt



RMDC Laghubitta Bittiya Sanstha Limited
Statement of Financial Position
As on 31 Ashad 2078

(NPR)

Particulars	Note	Current Year	Previous Year	Restated
Assets				
Cash and Cash Equivalents	4.1	200,153,731	369,309,302	149,052,758
Statutory Balances and Due from Nepal Rastra Bank	4.2	48,067,266	42,651,389	41,646,811
Placement with Bank and Financial Institutions	4.3	238,456,762	1,298,425,792	740,447,975
Derivative Financial Instruments	4.4	-	-	-
Other Trading Assets	4.5	-	-	-
Loans and Advances to MFIs and Cooperatives	4.6	11,658,963,289	7,987,991,053	8,139,801,252
Loans and Advances to Customers	4.7	9,519,786	7,136,278	6,517,715
Investment Securities	4.8	350,774,019	205,546,247	131,451,591
Current Tax Assets	4.9	21,809,094	4,302,778	1,201,900
Investment Property	4.10	-	-	-
Property and Equipment	4.11	3,134,142	2,619,819	3,214,082
Goodwill and Intangible Assets	4.12	426,282	532,853	666,066
Deferred Tax Assets	4.13	-	-	-
Other Assets	4.14	20,355,417	19,804,938	23,479,590
Total Assets		12,551,659,788	9,938,320,449	9,237,479,740

(NPR)

Particulars	Note	Current Year	Previous Year	Restated
Liabilities				
Due to Bank and Financial Institutions	4.15	9,014,688,067	6,543,726,197	5,942,911,578
Due to Nepal Rastra Bank	4.16	-	-	-
Derivative Financial Instruments	4.17	-	-	-
Deposits from Customers	4.18	-	-	-
Borrowings	4.19	357,646,015	525,641,438	693,636,861
Current Tax Liabilities	4.9	-	-	-
Provisions	4.20	-	-	-
Deferred Tax Liabilities	4.13	92,055,611	47,945,637	26,784,190
Other Liabilities	4.21	62,173,129	86,153,727	73,542,918
Debt Securities Issued	4.22	-	-	-
Subordinated Liabilities	4.23	-	-	-
Total Liabilities		9,526,562,822	7,203,466,999	6,736,875,547
Equity				
Share Capital	4.24	1,034,221,939	899,323,425	799,398,600
Share Premium		-	-	-
Retained Earnings		865,154,073	878,251,082	794,131,808
Reserves	4.25	1,125,720,954	957,278,943	907,073,785
Total Equity Attributable to Equity Holders		3,025,096,966	2,734,853,450	2,500,604,193
Non Controlling Interest		-	-	-
Total Equity		3,025,096,966	2,734,853,450	2,500,604,193
Total Liabilities and Equity		12,551,659,788	9,938,320,449	9,237,479,740
Contingent Liabilities and Commitments	4.26			
Net Assets Value per share		292	304	313

As Per our report of even date

Jyoti Chandra Ojha
Chief Executive Officer

Sujata Joshi
Chairperson

Roop Bahadur Khadka
Senior Manager

Directors
Jayendra Bikram Shah
Namita Dixit
Samata Pant (Bhatta)
Bhim Prasad Timalsina
Basudev Acharya
Murali Prasad Sharma

Sudarshan Raj Pandey, FCA
Senior Partner
S.R. PANDEY & Co.
Chartered Accountants

Date: 15 Mangsir 2078

Place: Kathmandu

RMDC Laghubitta Bittiya Sanstha Limited
Statement of Profit or Loss
 For the year ended 31 Ashad 2078

(NPR)

Particulars	Note	Current Year	Previous Year
Interest Income	4.27	799,062,168	1,106,491,364
Interest Expense	4.28	394,406,264	639,825,610
Net Interest Income		404,655,904	466,665,754
Fee and Commission Income	4.29	46,941,000	45,936,000
Fee and Commission Expense	4.30	6,938,261	6,163,903
Net Fee and Commission Income		40,002,739	39,772,097
Net Interest, Fee and Commission Income		444,658,643	506,437,851
Net Trading Income	4.31	-	-
Other Operating Income	4.32	1,760,429	2,410,030
Total Operating Income		446,419,072	508,847,881
Impairment Charge/ (Reversal) for Loans and Other Losses	4.33	76,287,573	(165,759)
Net Operating Income		370,131,499	509,013,640
Operating Expense		93,722,694	103,710,709
Personnel Expenses	4.34	71,303,657	84,040,111
Other Operating Expenses	4.35	21,485,717	18,299,056
Depreciation & Amortisation	4.36	933,320	1,371,542
Operating Profit		276,408,805	405,302,931
Non Operating Income	4.37	499,536	959,340
Non Operating Expense	4.38	-	-
Profit Before Income Tax		276,908,341	406,262,271
Income Tax Expense	4.39	98,990,307	122,319,710
Current Tax		100,032,871	122,686,056
Deferred Tax		(1,042,564)	(366,346)
Profit for the Period		177,918,034	283,942,561
Profit Attributable to:			
Equity-holders of the Bank		177,918,034	283,942,561
Non-Controlling Interest		-	-
Profit for the Period		177,918,034	283,942,561
Earnings per Share			
Basic Earnings per Share		17.20	31.57
Diluted Earnings per Share		17.20	31.57

 Jyoti Chandra Ojha
 Chief Executive Officer

 Sujata Joshi
 Chairperson

As Per our report of even date

 Roop Bahadur Khadka
 Senior Manager

Directors
 Jayendra Bikram Shah
 Namita Dixit
 Samata Pant (Bhatta)
 Bhim Prasad Timalisina
 Basudev Acharya
 Murali Prasad Sharma

 Sudarshan Raj Pandey, FCA
 Senior Partner
 S.R. PANDEY & Co.
 Chartered Accountants

Date: 15 Mangsir 2078

Place: Kathmandu

RMDC Laghubitta Bittiya Sanstha Limited
Statement of Cash Flows
For the year ended 31 Ashad 2078

(NPR)

Particulars	Current Year	Previous Year
CASH FLOWS FROM OPERATING ACTIVITIES		
Interest Received	798,790,261	1,104,860,836
Fee and Other Income Received	46,941,000	45,936,000
Dividend Received	-	-
Receipts from Other Operating Activities	-	-
Interest Paid	(394,406,264)	(639,825,610)
Commissions and Fees Paid	(6,938,261)	(6,163,903)
Cash Payment to Employees	(78,429,835)	(88,056,746)
Other Expenses Paid	(37,393,080)	(3,497,246)
Operating Cash Flows before Changes in Operating Assets and Liabilities	328,563,821	413,253,331
(Increase) Decrease in Operating Assets		
Due from Nepal Rastra Bank	(5,415,877)	(1,004,578)
Placement with Banks and Financial Institutions	1,059,969,030	(557,977,817)
Other Trading Assets	-	-
Loans and Advances to BFIs	(3,747,259,809)	151,975,958
Loans and Advances to Customers	(2,383,508)	(618,563)
Other Assets	(43,989,928)	(15,503,292)
Increase (Decrease) in Operating Liabilities		
Due to Banks and Financials Institutions	2,470,961,870	600,814,619
Due to Nepal Rastra Bank	-	-
Deposit from Customers	-	-
Borrowings	(167,995,423)	(167,995,423)
Other Liabilities	42,483,599	21,974,388
Net Cash Flow from Operating Activities before Tax Paid	(65,066,225.00)	444,918,623
Income Tax Paid	117,539,187	125,786,934
Net Cash Flow from Operating Activities	(182,605,412)	319,131,689
CASH FLOWS FROM INVESTING ACTIVITIES		
Purchase of Investment Securities	5,960,000	(1,322,650)
Receipts from Sale of Investment Securities	51,135,982	-
Purchase of Property and Equipment	(1,240,152)	(37,702)
Receipts from Sale of Property and Equipment	-	-
Purchase of Intangible Assets	-	-
Purchase of Investment Properties	-	-
Receipts from Sale of Investment Properties	-	-
Interest Received	-	-
Dividend Received	1,760,429	2,410,030
Net Cash Used in Investing Activities	57,616,259	1,049,678
CASH FLOWS FROM FINANCING ACTIVITIES		
Receipts from Issue of Debt Securities	-	-
Repayments of Debt Securities	-	-
Receipts from Issue of Subordinated Liabilities	-	-
Repayments of Subordinated Liabilities	-	-
Receipt from Issue of Shares	-	-
Dividends Paid	(44,966,171)	(99,924,825)
Interest Paid	-	-
Other Receipts/Payments	799,753	2
Net Cash from Financing Activities	(44,166,418)	(99,924,823)
Net Increase (Decrease) in Cash and Cash Equivalents	(169,155,571)	220,256,544
Cash and Cash Equivalents at Shrawan 01	369,309,302	149,052,758
Effect of Exchange Rate fluctuations on Cash and Cash Equivalents Held	-	-
Cash and Cash Equivalents at Asar end	200,153,731	369,309,302

As Per our report of even date

Jyoti Chandra Ojha
Chief Executive Officer

Sujata Joshi
Chairperson

Roop Bahadur Khadka
Senior Manager

Directors
Jayendra Bikram Shah
Namita Dixit
Samata Pant (Bhatta)
Bhim Prasad Timalisina
Basudev Acharya
Murali Prasad Sharma

Sudarshan Raj Pandey, FCA
Senior Partner
S.R. PANDEY & Co.
Chartered Accountants

Date: 15 Mangsir 2078

Place: Kathmandu

RMDC Laghubitta Bittiya Sanstha Limited
Statement of Other Comprehensive Income
For the year ended 31 Ashad 2078

(NPR)

Particulars	Current Year	Previous Year
Profit for the year	229,054,016	283,942,561
Other Comprehensive Income, Net of Income Tax		
a) Items that will not be reclassified to profit or loss		
Gains/(losses) from investment in equity instruments measured at fair value	151,187,772	72,772,006
Gains/(losses) on revaluation	-	-
Actuarial gains/(losses) on defined benefit plans	(679,318)	(1,012,693)
Income tax relating to above items	45,152,536	21,527,794
Net other comprehensive income that will not be reclassified to profit or loss	105,355,918	50,231,519
b) Items that are or may be reclassified to profit or loss		
Gains/(losses) on cash flow hedge		
Exchange gains/(losses)(arising from translating financial assets of foreign operation)	-	-
Income tax relating to above items		
Reclassify to profit or loss		
Net other comprehensive income that are or may be reclassified to profit or loss	-	-
c) Share of other comprehensive income of associate accounted as per equity method	-	-
Other Comprehensive Income for the year, Net of Income Tax	105,355,918	50,231,519
Total Comprehensive Income for the Period	334,409,934	334,174,080

As Per our report of even date

Jyoti Chandra Ojha
Chief Executive Officer

Sujata Joshi
Chairperson

Roop Bahadur Khadka
Senior Manager

Directors
Jayendra Bikram Shah
Namita Dixit
Samata Pant (Bhatta)
Bhim Prasad Timalsina
Basudev Acharya
Murali Prasad Sharma

Sudarshan Raj Pandey, FCA
Senior Partner
S.R. PANDEY & Co.
Chartered Accountants

Date: 15 Mangsir 2078

Place: Kathmandu

RMDC Laghubitta Bittiya Sanstha Limited
Statement of Changes in Equity
For the year ended 31 Ashad 2078

Particulars	Attributable to Equity-Holders of the Microfinance										Total Equity
	Share Capital	Share Premium	General Reserve	Exchange Equalisation	Regulatory Reserve	Fair Value Reserve	Client Protection Fund	Capital Reserve	Retained Earning	Other Reserve	
Balance at Shrawan 01, 2076	899,323,425	-	400,011,539	-	-	79,766,114	40,792,097	304,905,900	573,033,778	95,770,296	2,313,837,035
Adjustment/Restatement	(99,924,825)	-	-	-	-	-	-	-	(14,172,161)	(14,172,161)	186,767,158
Adjustment/Restated Balance as at Shrawan 01, 2076	799,398,600	-	400,011,539	-	-	79,766,114	40,792,097	304,905,900	794,131,808	81,598,135	2,500,604,193
Comprehensive Income for the year											
Profit for the year											
Other Comprehensive Income, Net of Tax											
Gains/(losses) from investment in equity instruments measured at fair value											
Gains/(losses) on revaluation											
Actuarial gains/(losses) on defined benefit plans											
Gains/(losses) on cash flow hedge											
Exchange gains/(losses) arising from translating financial assets of foreign operation)											
Total Comprehensive Income for the year											
Transfer to Reserves during the year			57,201,544				5,673,494		(67,057,765)	4,182,727	334,174,080
Transfer from Reserves during the year							(4,337,061)		67,084,126	(62,747,065)	
Transactions with Owners, directly recognized in Equity											
Share Issued											
Share Based Payments											
Dividend to Equity-Holders											
Bonus Shares Issued	99,924,825										(99,924,825)
Cash Dividend Paid											
Other (Share issue expenses)											
Total Contributions by, and distributions	99,924,825	-	457,213,083	-	-	130,706,518	42,128,530	304,905,900	(199,823,289)	(59,273,223)	234,249,255
Balance at Asar 31, 2077	899,323,425	-	457,213,083	-	-	130,706,518	42,128,530	304,905,900	878,251,082	22,324,912	2,734,853,450
Balance at Shrawan 01, 2077	899,323,425	-	457,213,083	-	-	130,706,518	42,128,530	304,905,900	878,251,082	22,324,912	2,734,853,450
Comprehensive Income for the year											
Profit for the year											
Other Comprehensive Income, Net of Tax											
Gains/(losses) from investment in equity instruments measured at fair value											
Gains/(losses) on revaluation											
Actuarial gains/(losses) on defined benefit plans											
Gains/(losses) on cash flow hedge											
Exchange gains/(losses) arising from translating financial assets of foreign operation)											
Total Comprehensive Income for the year											
Transfer to Reserves during the year			71,593,099				15,214,652		(76,914,203)	3,686,413	200,000
Transfer from Reserves during the year							-		14,627,863	(14,627,863)	
Other Adjustment							599,755				599,755
Transactions with Owners, directly recognized in Equity											
Share Issued											
Share Based Payments											
Gain on Sale of Shares Classified as Fair Value Through OCI											
Dividend to Equity-Holders											
Bonus Shares Issued	134,898,514										(134,898,514)
Cash Dividend Paid											
Other											
Total Contributions by, and Distributions	134,898,514	-	71,593,099	-	(13,379,961)	105,831,440	15,814,407	304,905,900	(191,015,043)	(10,941,450)	6,969,566
Balance at Asar 31, 2078	1,034,221,939	-	528,806,182	-	(13,379,961)	236,537,958	57,942,937	304,905,900	865,154,073	10,907,938	3,025,096,966

As Per our report of even date

Jyoti Chandra Ojha
Chief Executive Officer

Roop Bahadur Khadka
Senior Manager

Date: 15 Mangsir 2078

Place: Kathmandu

Sujata Joshi
Chairperson

Directors
Jayendra Bikram Shah
Namita Dixit
Samata Pant (Bhatta)
Bhim Prasad Timalaina
Basudev Acharya
Murari Prasad Sharma

Sudashan Raj Pandey, FCA
Senior Partner
S.R. PANDEY & Co.
Chartered Accountants

RMDC Laghubitta Bittiya Sanstha Limited
Statement of Distributable Profit or Loss
 For the year ended 31 Ashad 2078
 (As per NRB Regulation)

(NPR)

Particulars	Current Year	Previous Year
Net profit or (loss) as per statement of profit or loss	177,918,034	283,942,561
Opening Figures	878,251,082	794,131,808
Appropriations:		
a. General reserve	71,593,099	57,201,544
b. Foreign exchange fluctuation fund		
c. Capital redemption reserve		
b. Client protection fund	15,214,652	5,673,494
d. Corporate social responsibility fund	2,286,878	2,860,077
e. Employees' training fund	-	
f. Other		
>Investment adjustment reserve	(5,960,000)	1,322,650
>Cash dividend	44,966,171	99,924,825
>Bonus Share issued	134,898,514	99,924,825
>Corporate Social Responsibility Fund	(8,667,863)	(1,859,110)
>Employee training fund	-	-
>Client protection fund	-	(4,337,061)
>Income tax reserve		(60,369,233)
>Deferred tax reserve	1,199,534	(518,722)
>Other	-	-
g. Gain on Sale of Shares Clasified as Fair Value Through OCI	51,135,982	-
Profit or (loss) before regulatory adjustment	851,774,113	878,251,080
Regulatory adjustment :		
a. Interest receivable (-)/previous accrued interest received (+)	(1,976,608)	
b. Short loan loss provision in accounts (-)/reversal (+)	-	
c. Short provision for possible losses on investment (-)/reversal (+)	-	
d. Short loan loss provision on Non Banking Assets (-)/resersal (+)		
e. Deferred tax assets recognised (-)/ reversal (+)	-	
f. Goodwill recognised (-)/ impairment of Goodwill (+)		
g. Bargain purchase gain recognised (-)/resersal (+)		
h. Acturial loss recognised (-)/reversal (+)	15,356,569	
i. Other (+/-)	-	
Distributable profit or (loss)	865,154,073	878,251,082

RMDC Laghubitta Bittiya Sanstha Limited
Notes to Financial Statements
 For the year ended 31 Ashad 2078

Cash and Cash Equivalent

4.1
(NPR)

Particulars	Current Year	Previous Year	Restated
Cash in Hand	-	-	-
Balances with BFIs	100,142,505	88,250,643	38,005,562
Money at Call and Short Notice	100,011,226	281,058,659	111,047,196
Other	-	-	-
Total	200,153,731	369,309,302	149,052,758

Statutory Balances and Due from Nepal Rastra Bank

4.2
(NPR)

Particulars	Current Year	Previous Year	Restated
Statutory Balances with NRB	48,067,266	42,651,389	41,646,811
Statutory Balance with BFIs	-	-	-
Securities purchased under resales arrangement	-	-	-
Other deposit and receivable from NRB	-	-	-
Total	48,067,266	42,651,389	41,646,811

Placements with Banks and Financial Institutions

4.3
(NPR)

Particulars	Current Year	Previous Year	Restated
Placement with Domestic BFIs	238,456,762	1,298,425,792	740,447,975
Less: Allowances for Impairment	-	-	-
Total	238,456,762	1,298,425,792	740,447,975

Derivative Financial Instruments

4.4
(NPR)

Particulars	Current Year	Previous Year	Restated
<i>Held for Trading</i>			
Interest Rate Swap	-	-	-
Currency Swap	-	-	-
Forward Exchange Contracts	-	-	-
Others	-	-	-
<i>Held for Risk Management</i>			
Interest Rate Swap	-	-	-
Currency Swap	-	-	-
Forward Exchange Contracts.	-	-	-
Others	-	-	-
Total	-	-	-

Other Trading Assets

4.5
(NPR)

Particulars	Current Year	Previous Year	Restated
Treasury Bills	-	-	-
Government Bonds	-	-	-
NRB Bonds	-	-	-
Domestic Corporate Bonds	-	-	-
Equities	-	-	-
Other	-	-	-
Total	-	-	-

Pledged

Non- Pledged

Loans and Advances to MFIs and Cooperatives
**4.6
(NPR)**

Particulars	Current Year	Previous Year	Restated
Loans to Micro-Finance Institutions	3,796,187,730	5,080,288,597	5,117,825,843
Loan to FI	-	-	-
Loan to Cooperatives	8,019,140,230	2,988,051,461	3,104,120,701
Interest Receivable on BFI Loans	1,976,608	1,704,701	74,173
Less: Allowance for impairment	(158,341,279)	(82,053,706)	(82,219,465)
Total	11,658,963,289	7,987,991,053	8,139,801,252

4.6.1 Allowances for Impairment
(NPR)

Particulars	Current Year	Previous Year	Restated
Balance at Shrawan 01	82,053,706	82,219,465	68,408,363
Impairment Losss for the year:	76,287,573	(165,759)	13,811,102
Charge for the year	76,287,573	-	13,811,102
Recoveries/Reversal	-	(165,759)	-
Amount Written Off	-	-	-
Balance at Asar End	158,341,279	82,053,706	82,219,465

Loans and Advances to Customers
**4.7
(NPR)**

Particulars	Current Year	Previous Year	Restated
Loans and Advances measured at Amortized Cost	9,519,786	7,136,278	6,517,715
Less: Impairment Allowances	-	-	-
Collective Impairment	-	-	-
Individual Impairment	-	-	-
Net Amount	9,519,786	7,136,278	6,517,715
Loans and Advances measured at FVTPL	-	-	-
Total	9,519,786	7,136,278	6,517,715

4.7.1: Analysis of Loans and Advances - By Product
(NPR)

Particulars	Current Year	Previous Year	Restated
<i>Product</i>	-	-	-
Term Loans	-	-	-
Short term, term loan	-	-	-
Long term, term loan	-	-	-
Hire purchase loan	-	-	-
Personal residential loan	-	-	-
Staffs loan	9,519,786	7,136,278	6,517,715
Other	-	-	-
Sub-Total	9,519,786	7,136,278	6,517,715
Interest Receivable	-	-	-
Grand Total	9,519,786	7,136,278	6,517,715

4.7.3: Analysis of Loans and Advances - By Collateral
(NPR)

Particulars	Current Year	Previous Year	Restated
<i>Secured</i>	-	-	-
Immoveable Assets	-	-	-
Government Guarantee	-	-	-
Collateral of Government Securities	-	-	-
Group Guarantee	-	-	-
Personal Guarantee	-	-	-
Other Collateral	9,519,786	7,136,278	6,517,715
Subtotal	9,519,786	7,136,278	6,517,715
<i>Unsecured</i>	-	-	-
Total Loans and Advances	9,519,786	7,136,278	6,517,715
Interest Receivable	-	-	-
Grand Total	9,519,786	7,136,278	6,517,715

4.7.4: Allowance for Impairment

(NPR)

Particulars	Current Year	Previous Year	Restated
<i>Specific Allowance for Impairment</i>			
Balance at Shrawan 01	-	-	-
Impairment Loss for the year	-	-	-
Charge for the year	-	-	-
Recoveries/Reversals during the year	-	-	-
Write-Offs	-	-	-
Other Movement	-	-	-
Balance at Asar End	-	-	-
<i>Collective Allowances for Impairment</i>			
Balance at Sharawan 01	-	-	-
Impairment Loss for the year	-	-	-
Charge/(Reversal) for the year	-	-	-
Other Movement	-	-	-
Balance at Asar End	-	-	-
Total Allowances for Impairment	-	-	-

Investment Securities

4.8

(NPR)

Particulars	Current Year	Previous Year	Restated
Investment Securities measured at Amortized Cost	-	-	-
Investment in Equity measured at FVTOCI	350,774,019	205,546,247	131,451,591
Total	350,774,019	205,546,247	131,451,591

4.8.1: Investment Securities measured at Amortized Cost

(NPR)

Particulars	Current Year	Previous Year	Restated
Debt Securities	-	-	-
Government Bonds	-	-	-
Government Treasury Bills	-	-	-
Nepal Rastra Bank Bonds	-	-	-
Nepal Rastra Bank Deposit Instruments	-	-	-
Other	-	-	-
Less: Specific Allowances for Impairment	-	-	-
Total	-	-	-

4.8.2: Investment in Equity measured at FVTOCI

(NPR)

Particulars	Current Year	Previous Year	Restated
Equity Instruments			
Quoted Equity Securities	336,491,720	192,037,086	119,520,000
Unquoted Equity Securities	14,282,299	13,509,161	2,500,000
Total	350,774,019	205,546,247	122,020,000

4.8.2: Information relating to Investment in Equities (NPR)

Particulars	Current Year		Previous Year		Restated	
	Cost	Fair Value	Cost	Fair Value	Cost	Fair Value
Investment in Quoted Equity						
FORWARD Community Laghubitta Bittiya Sanstha Ltd <i>(150,000 shares @ of Rs. 100 per share and bonus of 131,250)</i> <i>(150,000 shares @ of Rs. 100 per share and bonus of 225,303)</i> <i>(150,000 shares @ of Rs. 100 per share and bonus of 165,707)</i>	-	-	-	-	15,000,000	119,520,000
National Banking Institution (25,000 shares @ of Rs. 100 per share) (38,277 shares @ of Rs. 100 per share) (38,277 shares @ of Rs. 100 per share)	15,000,000	336,491,720	15,000,000	192,037,086	-	-
Total	3,822,650	14,282,299	3,822,650	13,509,161	2,500,000	11,931,591
	18,822,650	350,774,019	18,822,650	205,546,247	199,250,000	131,451,591

Current Tax Assets
**4.9
(NPR)**

Particulars	Current Year		Previous Year		Restated	
	Current Year	Previous Year	Current Year	Previous Year	Current Year	Previous Year
Current Tax Assets						
Current year Income Tax Assets	21,809,094	4,302,778	21,809,094	4,302,778	1,201,900	1,201,900
Tax Assets of Prior Periods	-	-	-	-	-	-
Current Tax Liabilities						
Current year Income Tax Liabilities	-	-	-	-	-	-
Tax Liabilities of Prior Periods	-	-	-	-	-	-
Total	21,809,094	4,302,778	21,809,094	4,302,778	1,201,900	1,201,900

Investment Properties
**4.10
(NPR)**

Particulars	Current Year		Previous Year		Restated	
	Current Year	Previous Year	Current Year	Previous Year	Current Year	Previous Year
Investment Properties measured at Fair Value						
Balance as on Shrawan 01.	-	-	-	-	-	-
Addition/(Disposal) during the year.	-	-	-	-	-	-
Net Changes in fair value during the year.	-	-	-	-	-	-
Adjustment/Transfer.	-	-	-	-	-	-
Net Amount	-	-	-	-	-	-
Investment Properties measured at Cost						
Balance as on Shrawan 01	-	-	-	-	-	-
Addition/(Disposal) during the year	-	-	-	-	-	-
Net Changes in fair value during the year	-	-	-	-	-	-
Adjustment/Transfer	-	-	-	-	-	-
Net Amount	-	-	-	-	-	-
Total	-	-	-	-	-	-

4.11
(NPR)

Property and Equipment

Particulars	Land	Building	Leasehold Properties	Computer & Accessories	Vehicles	Furniture & Fixtures	Machinery	Equipment & others	Total
Cost									
As on Shrawan 01 2076	-	-	-	6,821,632	3,730,236	4,567,697	-	4,021,995	19,141,560
Addition during the year	-	-	-	223,490	-	72,117	-	240,730	536,337
Acquisition	-	-	-	223,490	-	72,117	-	240,730	536,337
Capitalization	-	-	-	-	-	-	-	-	-
Additional Grant Assets during the year	-	-	-	7,850	-	11,499	-	88,380	107,729
Disposal during the year	-	-	-	-	-	-	-	-	-
Adjustment/Revaluation	-	-	-	-	-	-	-	-	-
Balance as on Asar end 2077	-	-	-	7,052,972	3,730,236	4,651,313	-	4,351,105	19,785,626
Addition during the Year	-	-	-	365,825	-	58,644	-	916,603	1,341,072
Acquisition	-	-	-	365,825	-	58,644	-	916,603	1,341,072
Capitalization	-	-	-	-	-	-	-	-	-
Grant Asset	-	-	-	-	-	-	-	-	-
Disposal during the year	-	-	-	-	-	-	-	-	-
Adjustment/Revaluation	-	-	-	-	-	-	-	-	-
Balance as on Asar end 2078	-	-	-	7,418,797	3,730,236	4,709,957	-	5,267,708	21,126,698
Depreciation and Impairment									
As on Shrawan 01 2076	-	-	-	5,445,316	3,209,611	3,508,107	-	3,764,444	15,927,478
Depreciation charge for the year	-	-	-	383,944	104,126	285,802	-	464,457	1,238,329
Impairment for the year	-	-	-	-	-	-	-	-	-
Disposals	-	-	-	-	-	-	-	-	-
Adjustments	-	-	-	-	-	-	-	-	-
As on Asar end 2077	-	-	-	5,829,260	3,313,737	3,793,909	-	4,228,901	17,165,807
Impairment for the year	-	-	-	-	-	-	-	-	-
Depreciation charge for the year	-	-	-	314,751	83299	203,767	-	224,932	826,749
Disposals	-	-	-	-	-	-	-	-	-
Adjustments	-	-	-	-	-	-	-	-	-
As on Asar end 2078	-	-	-	6,144,011	3,397,036	3,997,676	-	4,453,833	17,992,556
Capital Work in Progress									
Net Book Value	-	-	-	1,274,786	333,200	712,281	-	813,875	3,134,142
As on Asar end 2076	-	-	-	1,376,316	520,625	1,059,590	-	257,551	3,214,082
As on Asar end 2077	-	-	-	1,223,712	416,499	857,404	-	122,204	2,619,819
As on Asar end 2078	-	-	-	1,274,786	333,200	712,281	-	813,875	3,134,142

Goodwill and Intangible Assets

4.12
(NPR)

Particulars	Software		Total
	Purchased	Developed	
Cost			
As on Shrawan 01 2076	1,324,186		1,324,186
Addition during the year			-
Acquisition			-
Capitalization			-
Disposal during the year			-
Adjustment/Revaluation			-
Balance as on Asar end 2077	1,324,186		1,324,186
			-
Addition during the Year			-
Acquisition	-		-
Capitalization	-		-
Disposal during the year	-		-
Adjustment/Revaluation	-		-
Balance as on Asar end 2078	1,324,186		1,324,186
Amortisation and Impairment			
As on Shrawan 01. 2076	658,120		658,120
Amortisation charge for the year	133,213		133,213
Impairment for the year			-
Disposals			-
Adjustment			-
As on Asar end 2077	791,333		791,333
Impairment for the year	-		-
Amortisation charge for the year	106,571		106,571
Disposals			-
Adjustment			-
As on Asar end 2078	897,904		897,904
Capital Work in Progress			
Net Book Value	426,282	-	426,282
As on Asar end 2076	666,066		666,066
As on Asar end 2077	532,853		532,853
As on Asar end 2078	426,282		426,282

Deferred Tax Asset/Liability

4.13
(NPR)

Particulars	Current Year		
	Deferred Tax Assets	Deferred Tax Liabilities	Net Deferred Tax Assets /(Liabilities)
Deferred tax on temporary differences on following items			
Loans and Advances to BFIs		592,982	(592,982)
Loans and Advances to Customers		-	-
Investment Properties			
Investment Securities	-	101,373,411	(101,373,411)
Property and Equipment		40,190	(40,190)
Employees' Defined Benefit Plan	11,154,955	412,985	10,741,970
Lease Liabilities	1,613		1,613
Provisions		-	-
Other Temporary Differences		792,611	(792,611)
Deferred tax on temporary differences	11,156,568	103,212,179	(92,055,611)
Deferred tax on carry forward of unused tax losses			-
Deferred tax due to changes in tax rate			-
Deferred Tax Asset (Liabilities) as on year end of 31 Ashar 2078			(92,055,611)
Deferred Tax (Asset)/ Liabilities as on Shrawan 01 2077			47,945,637
Origination/(Reversal) during the year			44,109,974
Deferred Tax expense (income) recognized in profit or loss			(1,042,564)
Deferred Tax expense (income) recognized in OCI			45,152,536
Deferred Tax expense (income) recognized directly in Equity			2

Particulars	Previous Year		
	Deferred Tax Assets	Deferred Tax Liabilities	Net Deferred Tax Assets /(Liabilities)
Deferred tax on temporary differences on following items			
Loans and Advances to BFIs		511,410	(511,410)
Loans and Advances to Customers		-	-
Investment Properties		-	-
Investment Securities		56,017,079	(56,017,079)
Property and Equipment	-	10,797	(10,797)
Employees' Defined Benefit Plan	9,926,028	663,261	9,262,767
Lease Liabilities	3,908		3,908
Provisions		-	-
Other Temporary Differences		673,026	(673,026)
Deferred tax on temporary differences	9,929,936	57,364,163	(47,945,637)
Deferred tax on carry forward of unused tax losses			-
Deferred tax due to changes in tax rate			-
Net Deferred Tax Asset (Liabilities) as on year end of 2077			(47,945,637)
Deferred Tax (Asset)/ Liabilities as on Shrawan 01, 2076			26,784,190
Origination/(Reversal) during the year			21,161,447
Deferred Tax expense (income) recognized in profit or loss			(366,346)
Deferred Tax expense (income) recognized in OCI			21,527,794
Deferred Tax expense (income) recognized directly in Equity			(1)

Other Assets

4.14
(NPR)

Particulars	Current Year	Previous Year	Restated
Assets held for Sale	-	-	-
Other Non-Banking Assets	-	-	-
Bills Receivable	-	-	-
Accounts Receivable	2,232,060	8,611,488	11,982,384
Accrued Income	-	-	-
Prepayments and Deposits	199,758	216,751	201,943
Income Tax Deposit	-	-	-
Deferred Employee Expenditure	12,418,710	6,506,702	7,199,330
Other Assets	2,862,852	2,226,576	2,205,488
Bonus Receivable under Insurance Policy	2,642,037	2,243,421	1,890,445
Total	20,355,417	19,804,938	23,479,590

Due to Banks and Financial Institutions

4.15
(NPR)

Particulars	Current Year	Previous Year	Restated
Money Market Deposits	-	-	-
Borrowing from BFIs	9,014,688,067	6,543,726,197	5,942,911,578
Settlement and Clearing Accounts	-	-	-
Other	-	-	-
Total	9,014,688,067	6,543,726,197	5,942,911,578

Due to Nepal Rastra Bank

4.16
(NPR)

Particulars	Current Year	Previous Year	Restated
Refinance from NRB	-	-	-
Standing Liquidity Facility	-	-	-
Lender of Last Resort facility from NRB	-	-	-
Securities sold under repurchase agreements	-	-	-
Other Payable to NRB	-	-	-
Total	-	-	-

Derivative Financial Instruments

4.17
(NPR)

Particulars	Current Year	Previous Year	Restated
<i>Held for Trading</i>			
Interest Rate Swap	-	-	-
Currency Swap	-	-	-
Forward Exchange Contracts	-	-	-
Others	-	-	-
<i>Held for Risk Management</i>			
Interest Rate Swap	-	-	-
Currency Swap	-	-	-
Forward Exchange Contracts.	-	-	-
Others	-	-	-
Total	-	-	-

Deposits from Customers

4.18
(NPR)

Particulars	Current Year	Previous Year	Restated
<i>Institutional Customers:</i>			
Term Deposits.	-	-	-
Call Deposits	-	-	-
Current Deposits.	-	-	-
Others.	-	-	-
<i>Individual Customers:</i>			
Term Deposits	-	-	-
Saving Deposits	-	-	-
Current Deposits	-	-	-
Others	-	-	-
Total	-	-	-

4.18.1: Currency wise analysis of deposit from customers

(NPR)

Particulars	Current Year	Previous Year	Restated
Nepalese Rupee	-	-	-
Indian Rupee	-	-	-
United States Dollar	-	-	-
Great Britain Pound	-	-	-
Euro	-	-	-
Japanese Yen	-	-	-
Chinese Yuan	-	-	-
Other	-	-	-
Total	-	-	-

Borrowings

4.19
(NPR)

Particulars	Current Year	Previous Year	Restated
<i>Domestic Borrowings</i>			
Nepal Government	118,632,000	118,632,000	118,632,000
Other Institutions.	-	-	-
Other	-	-	-
Sub Total	118,632,000	118,632,000	118,632,000
<i>Foreign Borrowings</i>			
Foreign Banks and Financial Institutions	239,014,015	407,009,438	575,004,861
Multilateral Development Banks	-	-	-
Other Institutions	-	-	-
Sub Total	239,014,015	407,009,438	575,004,861
Total	357,646,015	525,641,438	693,636,861

Provisions

4.20
(NPR)

Particulars	Current Year	Previous Year	Restated
Provisions for Redundancy	-	-	-
Provisions for Restructuring	-	-	-
Pending Legal Issues and Tax Litigation	-	-	-
Onerous Contracts	-	-	-
Other Provisions	-	-	-
Total	-	-	-

4.22.1: Movement in Provision

(NPR)

Particulars	Current Year	Previous Year	Restated
Balance at Shrawan 01	-	-	-
Provisions made during the year	-	-	-
Provisions used during the year	-	-	-
Provisions reversed during the year	-	-	-
Unwind of Discount	-	-	-
Balance at Asar end	-	-	-

Other Liabilities
**4.21
(NPR)**

Particulars	Current Year	Previous Year	Restated
Liabilities for employees defined benefit obligations	(460,295)	(2,461,446)	(5,929,508)
Liabilities for long service leave	5,939,513	5,310,702	4,836,743
Short term employee benefits	-	-	-
Bills payable	-	-	-
Creditors and accruals	10,002,253	25,678,682	10,750,509
Interest payable on deposits	-	-	-
Interest payable on borrowing	-	-	-
Liabilities on deferred grant income	-	-	-
Unpaid Dividend	-	1,626,375	813,434
Liabilities under Operating Lease	5,378	13,026	19,340
Employee bonus payable	36,391,233	45,468,055	52,414,018
Other Liabilities	10,295,047	10,518,333	10,638,382
Total	62,173,129	86,153,727	73,542,918

4.21.1: Defined Benefit Obligation

The amounts recognised in the statements of financial positions are as follows :

(NPR)

Particulars	Current Year	Previous Year	Restated
Present value of unfunded obligations			
Present value of funded obligations	29,867,055	25,565,188	21,802,974
Total present value of obligations	-	-	-
Fair value of plan assets	30,327,350	28,026,634	27,732,482
Present value of net obligations	(460,295)	(2,461,446)	(5,929,508)
Recognised liability for defined benefit obligations	(460,295)	(2,461,446)	(5,929,508)

4.21.2: Plan Assets

Plan assets comprise

(NPR)

Particulars	Current Year	Previous Year	Restated
Equity securities	-	-	-
Government bonds	-	-	-
Bank deposit	30,327,350	28,026,634	27,732,482
Other			
Total	30,327,350	28,026,634	27,732,482

Actual return on plan assets

4.21.3: Movement in the present value of defined benefit obligations
(NPR)

Particulars	Current Year	Previous Year	Restated
Defined benefit obligations at Shrawan 1	25,565,188	21,802,974	-
Actuarial losses	79,236	2,418,975	17,699,299
Benefits paid by the plan	-	(3,659,117)	(1,299,236)
Current service costs and interest	4,222,631	5,002,356	5,402,911
Defined benefit obligations at Asar end	29,867,055	25,565,188	21,802,974

4.21.4: Movement in the fair value of plan assets

(NPR)

Particulars	Current Year	Previous Year	Restated
Fair value of plan assets at Shrawan 1	28,026,634	27,732,482	26,631,991
Contributions paid into the plan	382,193		2,399,727
Benefits paid during the year			(1,299,236)
Actuarial (losses) gains		(3,659,117)	
Expected return on plan assets	1,918,523	3,953,269	-
Fair value of plan assets at Asar end	30,327,350	28,026,634	27,732,482

4.21.5: Amount recognised in profit or loss

(NPR)

Particulars	Current Year	Previous Year	Restated
Current service costs	2,052,811	3,208,758	5,402,911
Interest on obligation	(348,785)	(753,389)	(2,546,645)
Expected return on plan assets			
Total	1,704,026	2,455,369	2,856,266

4.21.6: Amount recognised in other comprehensive income

(NPR)

Particulars	Current Year	Previous Year	Restated
Actuarial (gain)/loss	679,318	1,012,693	20,245,944
Total	679,318	1,012,693	20,245,944

4.21.7: Actuarial assumptions

(NPR)

Particulars	Current Year	Previous Year	Restated
Discount rate	10.00%	10.00%	10.00%
Expected return on plan asset	-	-	-
Future salary increase	10.00%	10.00%	10.00%
Withdrawal rate	-	-	-

Debt securities issued

4.22

(NPR)

Particulars	Current Year	Previous Year	Restated
Debt securities issued designated as at fair value through profit or loss	-	-	-
Debt securities issued at amortised cost	-	-	-
Total	-	-	-

Subordinated Liabilities

4.23

(NPR)

Particulars	Current Year	Previous Year	Restated
Redeemable preference shares	-	-	-
Irredeemable cumulative preference shares (liabilities component)	-	-	-
Other	-	-	-
Total	-	-	-

Share capital
**4.24
(NPR)**

Particulars	Current Year	Previous Year	Restated
Ordinary shares	1,034,221,939	899,323,425	799,398,600
Convertible preference shares (equity component only)	-	-	-
Irredeemable preference shares (equity component only)	-	-	-
Perpetual debt (equity component only)	-	-	-
Total	1,034,221,939	899,323,425	799,398,600

4.24.1: Ordinary Shares (NPR)

Particulars	Current Year	Previous Year	Restated
Authorized Capital			
10,000,000 Ordinary share of Rs. 100 each	1,000,000,000	1,000,000,000	
15,000,000 Ordinary share of Rs. 100 each	1,500,000,000		
Issued capital			
7,993,986 ordinary share @ 100 each		899,323,425	799,398,600
8,993,234.25 ordinary share @100 each			
10,342,219.39 ordinary share @ 100 each	1,034,221,939		
Subscribed and paid up capital			
7993,986 ordinary share @ 100 each		899,323,425	799,398,600
8,993,234.25 ordinary share @100 each			
10,342,219.39 ordinary share @ 100 each	1,034,221,939		
Total	1,034,221,939	899,323,425	799,398,600

4.24.2: Ordinary share ownership (NPR)

Particulars	Current Year		Previous Year		Restated	
	Percent	Amount	Percentage	Amount	Percentage	Amount
Domestic ownership						
Nepal Government	0.00%	-	4.05%	36,396,657	4.05%	32,352,584
"A" class licensed institutions	63.45%	656,239,737	58.50%	526,115,716	58.50%	467,658,414
Other licensed institutions	0.43%	4,429,192	0.43%	3,851,471	0.43%	3,423,530
Other Institutions	0.35%	3,619,777	1.25%	11,278,510	1.25%	10,025,342
Public	30.00%	310,266,582	30.00%	269,797,027	30.00%	239,819,580
Other	0.00%	-	-	-	0.00%	-
Foreign ownership	5.77%	59,666,651	5.77%	51,884,044	5.77%	46,119,150
Total	100.00%	1,034,221,939	100%	899,323,425	100.00%	799,398,600

Reserves
**4.25
(NPR)**

Particulars	Current Year	Previous Year	Restated
Statutory general reserve	528,806,182	457,213,083	400,011,539
Exchange equalisation reserve	-	-	-
Corporate social responsibility reserve	2,287,092	8,468,077	7,467,110
Capital redemption reserve	-	-	-
Client Protection Fund	57,942,937	42,128,530	40,792,097
Regulatory reserve	(13,379,961)	-	-
Investment adjustment reserve	12,862,650	18,822,650	17,500,000
Capital reserve	304,905,900	304,905,900	304,905,900
Assets revaluation reserve	-	-	-
Fair value reserve	236,537,958	130,706,518	79,766,114
Dividend equalisation reserve	-	-	-
Actuarial gain	(15,356,569)	(14,881,046)	(14,172,161)
Special reserve	-	-	-
Other reserve	11,114,765	9,915,231	70,803,186
Total	1,125,720,954	957,278,943	907,073,785

Contingent liabilities and commitments
**4.26
(NPR)**

Particulars	Current Year	Previous Year	Restated
Contingent liabilities	6,735,939	6,735,939	6,735,939
Undrawn and undisbursed facilities	-	-	-
Capital commitment	-	-	-
Lease Commitment	3,068,925	6,592,213	8,988,983
Litigation	-	-	-
Total	9,804,864	13,328,152	15,724,922

4.26.1: Capital commitments

Capital expenditure approved by relevant authority of the microfinance but provision has not been made in financial statements (NPR)

Particulars	Current Year	Previous Year	Restated
Approved and contracted for	-	-	-
Approved but not contracted for	-	-	-
Sub total	-	-	-
Capital commitments in relation to Intangible assets	-	-	-
Approved and contracted for	-	-	-
Approved but not contracted for	-	-	-
Sub total	-	-	-
Total	-	-	-

4.26.2: Lease commitments

Particulars	Current Year	Bank (NPR)	
		Previous Year	Restated
Operating lease commitments			
Future minimum lease payments under non cancellable operating lease, where the microfinance is lessee			
Not later than 1 year	962,200	3,523,288	2,396,771
Later than 1 year but not later than 5 years	2,106,725	3,068,925	6,592,212
Later than 5 years	-	-	-
Sub total	3,068,925	6,592,213	8,988,983
Finance lease commitments			
Future minimum lease payments under non cancellable operating lease, where the microfinance is lessee			
Not later than 1 year	-	-	-
Later than 1 year but not later than 5 years	-	-	-
Later than 5 years	-	-	-
Sub total	-	-	-
Grand total	3,068,925	6,592,213	8,988,983

RMDC Laghubitta Bittiya Sanstha Limited
Notes to Financial Statements
For the year ended 31 Ashad 2078

Interest Income 4.27
(NPR)

Particulars	Current Year	Previous Year
Cash and cash equivalent	1,836,838	13,599,432
Due from Nepal Rastra Bank	-	-
Placement with bank and financial institutions	-	-
Loan and advances to bank and financial institutions	-	-
Loans and advances to customers	749,427,613	894,870,843
Investment securities	44,861,143	117,077,758
Loan and advances to staff	958,610	699,903
Other Interest Income	1,977,964	80,243,428
Total interest income	799,062,168	1,106,491,364

Interest Expenses 4.28
(NPR)

Particulars	Current Year	Previous Year
Due to bank and financial institutions	384,733,412	626,792,850
Due to Nepal Rastra Bank	-	-
Deposits from customers	-	-
Borrowing	9,672,852	13,032,760
Debt securities issued	-	-
Subordinated liabilities	-	-
Other Charges	-	-
Total Interest expense	394,406,264	639,825,610

Fees and Commission Income 4.29
(NPR)

Particulars	Current Year	Previous Year
Loan administration fees	-	-
Service fees	46,941,000	45,936,000
Consortium fees	-	-
Commitment fees	-	-
Credit card/ATM issuance and renewal fees	-	-
Prepayment and swap fees	-	-
Brokerage fees	-	-
Other fees and commission income	-	-
Total Fees and Commission Income	46,941,000	45,936,000

Fees and Commission Expense 4.30
(NPR)

Particulars	Current Year	Previous Year
Brokerage	6,909,056	6,139,136
ATM management fees	-	-
VISA/Master card fees	-	-
Guarantee commission	-	-
DD/TT/Swift fees.	-	-
Remittance fees and commission	29,205	24,767
Other fees and commission expense	-	-
Total Fees and Commission Expense	6,938,261	6,163,903

Net Trading income

4.31
(NPR)

Particulars	Current Year	Previous Year
Changes in fair value of trading assets	-	-
Gain/loss on disposal of trading assets	-	-
Dividend income on trading assets	-	-
Gain/loss foreign exchange transaction	-	-
Other	-	-
Net trading income	-	-

Other Operating Income

4.32
(NPR)

Particulars	Current Year	Previous Year
Foreign exchange revaluation gain	-	-
Gain/loss on sale of investment securities	-	-
Fair value gain/loss on investment properties	-	-
Dividend on equity instruments	1,760,429	2,410,030
Gain/loss on sale of property and equipment	-	-
Fair value gain/loss on investment measured through profit or loss	-	-
Operating lease income	-	-
Gain/loss on sale of gold and silver	-	-
Other Operating Income	-	-
Total	1,760,429	2,410,030

Impairment charge/(reversal) for loan and other losses

4.33
(NPR)

Particulars	Current Year	Previous Year
Impairment charge/(reversal) on loan and advances to BFIs	-	-
Impairment charge/(reversal) on loan and advances to customers	76,287,573	(165,759)
Impairment charge/(reversal) on financial Investment	-	-
Impairment charge/(reversal) on placement with BFIs	-	-
Impairment charge/(reversal) on property and equipment	-	-
Impairment charge/(reversal) on goodwill and intangible assets	-	-
Impairment charge/(reversal) on investment properties	-	-
Total	76,287,573.0	(165,759)

Personnel Expenses

4.34
(NPR)

Particulars	Current Year	Previous Year
Salary	17,443,760	17,051,715
Allowances	7,515,875	7,221,996
Gratuity Expense	3,622,548	6,647,674
Provident Fund	1,744,376	1,705,170
Uniform	412,000	399,983
Training & development expense	243,471	825,262
Leave encashment	1,309,299	2,452,564
Medical	1,530,925	1,454,913
Insurance	131,560	112,876
Employees incentive	-	-
Cash-settled share-based payments	-	-
Pension expense	-	-
Finance expense under NFRS	958,610	699,903
Other expenses related to staff	-	-
Subtotal	34,912,424	38,572,056
Employees Bonus	36,391,233	45,468,055
Grand total	71,303,657	84,040,111

Other Operating Expense
**4.35
(NPR)**

Particulars	Current Year	Previous Year
Directors' fee	875,000	730,000
Directors' expense	358,812	892,208
External Audit expenses	339,000	339,000
Internal Audit expenses	151,000	226,000
Other audit related expense	90,845	191,513
Professional and legal expense	32,272	27,500
Office administration expense	3,695,360	4,134,362
Operating lease expense	3,515,639	2,390,456
Operating expenses of investment property	-	-
Corporate social responsibility expense	8,667,863	1,859,110
Client Protection Expenses	-	-
Onerous lease provisions	-	-
Other Expenses	3,759,926	7,508,907
Total	21,485,717	18,299,056

4.35.1 Office Administrative Expenses
(NPR)

Particulars	Current Year	Previous Year
Water and electricity	541,795	499,167
Repair and maintenance	-	-
a) Building	-	-
b) Vehicle	-	-
c) Computer and accessories	-	-
d) Office equipment and furniture	154,540	57,813
e) Other	-	-
Postage, telex, telephone, fax	616,512	621,632
Printing and stationery	516,216	270,261
Advertisements	241,630	231,711
Travel allowance and expenses	1,397,895	1,689,556
Annual General Meeting	188,881	738,582
Other	-	-
a) Periodicals and Books	37,891	25,640
Total	3,695,360	4,134,362

Depreciation and Amortisation
**4.36
(NPR)**

Particulars	Current Year	Previous Year
Depreciation on property and equipment	826,749	1,238,329
Depreciation on investment property	-	-
Amortisation of intangible assets	106,571	133,213
Total	933,320	1,371,542

Non Operating Income

4.37
(NPR)

Particulars	Current Year	Previous Year
Recovery of loan written off	-	-
Other income	-	-
Government Grant Income	100,920	606,364
Bonus Income on Insurance Policy	398,616	352,976
Total	499,536	959,340

Non Operating Expenses

4.38
(NPR)

Particulars	Current Year	Previous Year
Loan written off	-	-
Redundancy provision	-	-
Expense of restructuring	-	-
Other expense.	-	-
Total	-	-

Income Tax Expenses

4.39
(NPR)

Particulars	Current Year	Previous Year
Current tax expense		
Current year	100,032,871	122,588,192
Adjustments for prior years	-	97,864
Deferred tax expense		
Origination and reversal of temporary differences	(1,042,564)	(366,346)
Changes in tax rate	-	-
Recognition of previously unrecognised tax losses	-	-
Total income tax expense	98,990,307.0	122,319,710

4.39.1: Reconciliation of tax expense and accounting profit

(NPR)

Particulars	Current Year	Previous Year
Profit before tax	327,521,088	409,212,497
Tax amount at tax rate of 30%	98,256,326	122,763,749
Add: Tax effect of expenses that are not deductible for tax purpose	4,563,394	3,549,866
Less: Tax effect on exempt income	(528,129)	(723,009)
Add/less: Tax effect on other items	(2,258,721)	(3,002,414)
Total income tax expense	100,032,870	122,588,192
Effective tax rate	31	30

5.1 Disclosure effect of transition from previous GAAP to NFRSs

5.1.1. Reconciliation of equity

	As at 01.04.2076	As at 01.04.2077	As at 01.04.2078
	(Date of Transition)	(End of last period presented under previous GAAP)	(End of last period presented under previous GAAP)
Total equity under Previous GAAP	2,313,837,035	2,554,878,583	2,732,654,992
Adjustments under NFRSs:			
<i>Reversal of impairment charge on investment securities</i>	(13,538)	(9,118)	(3,764)
<i>Fair value & employees benefit accounting of staff loan</i>	-	-	-
<i>Lease accounting</i>			
<i>Measurement of investment securities at fair value</i>	79,766,114	130,706,518	236,537,958
<i>Revaluation of property & equipment</i>	-	-	-
<i>Recognition of investment property</i>	-	-	-
<i>Amortisation of debt securities issued</i>	-	-	-
<i>Deferred tax</i>	-	-	-
<i>Defined benefit obligation of employees</i>	5,714,525	1,547,610	963,632
<i>Goodwill/Bargain purchase gain</i>			
<i>Interest income</i>	51,921	1,193,291	1,383,626
<i>Other</i>	1,323,311	1,570,395	1,849,425
Recalssification of Proposed Dividend	99,924,825	44,966,171	51,711,097
.....			
Total Adjustment to equity	186,767,158	179,974,867	292,441,974
Total Equity under NFRSs	2,500,604,193	2,734,853,450	3,025,096,966

5.1.2. Reconciliation of Statement of Profit or Loss

	For the year ended 31.03.2078	For the year ended 31.03.2077
	Profit/(Loss) for the year	Profit/(Loss) for the year
Previous GAAP	228,687,751	286,007,719
Adjustments under NFRSs:		
<i>Interest income</i>	190,335	1,141,370
<i>Reversal of impairment charge on Investment Securities</i>	-	-
<i>Recognition of fair value on investment</i>	-	-
<i>Employees benefit amortisation under staff loan</i>	-	-
<i>Defined benefit obligation of employee</i>	(108,454)	(3,458,031)
<i>Operating lease expense</i>	5,354	4,420
<i>Amortisation expense of debt securities</i>	-	-
<i>Other operating income</i>	-	-
<i>Interest expense</i>	-	-
<i>Recognition of NBA as Investment Property</i>	-	-
<i>Depreciation & Amortisation</i>	-	-
<i>Other</i>	279,030	247,083
Total Adjustment to profit or loss	366,265	(2,065,158)
Profit or loss under NFRSs	229,054,016	283,942,561
Other Comprehensive Income	105,355,918	50,231,519
Total Comprehensive income under NFRSs	334,409,934	334,174,080

5.1.3. Effect of NFRSs adoption for the statement of financial position

Particulars	As at 01.04.2076 (Date of Transition)			As at 31.03.2077		
	Previous GAAP	Effect of Transition to NFRSs	Opening NFRSs statement of Financial Position	Previous GAAP	Cumulative Effect of Transition to NFRSs	Amount as per NFRSs
Assets						
Cash and cash equivalent	149,052,758	-	149,052,758	369,309,302	-	369,309,302
Due from Nepal Rastra Bank	41,646,811	-	41,646,811	42,651,389	-	42,651,389
Placement with Bank and Financial Institutions	740,447,975	-	740,447,975	1,298,425,792	-	1,298,425,792
Derivative financial instruments	-	-	-	-	-	-
Other trading assets	-	-	-	-	-	-
Loans and Advances to MFIs and Cooperatives	8,139,727,079	74,173	8,139,801,252	7,986,286,352	1,704,701	7,987,991,053
Loans and advances to customers	13,717,045	(7,199,330)	6,517,715	13,642,980	(6,506,702)	7,136,278
Investment securities	17,500,000	113,951,591	131,451,591	18,822,650	186,723,597	205,546,247
Current tax assets	1,201,900	-	1,201,900	4,302,778	-	4,302,778
Investment property	-	-	-	-	-	-
Property and equipment	3,214,082	-	3,214,082	2,619,819	-	2,619,819
Goodwill and Intangible assets	666,066	-	666,066	532,853	-	532,853
Deferred tax assets	10,433,953	(10,433,953)	-	9,915,231	(9,915,231)	-
Other assets	42,122,297	(18,642,707)	23,479,590	39,081,448	(19,276,510)	19,804,938
Total Assets	9,159,729,966	77,749,774	9,237,479,740	9,785,590,594	152,729,855	9,938,320,449
Liabilities						
Due to Bank and Financial Institutions	5,942,911,578	-	5,942,911,578	6,543,726,197	-	6,543,726,197
Due to Nepal Rastra Bank	-	-	-	-	-	-
Derivative financial instruments.	-	-	-	-	-	-
Deposits from customers	-	-	-	-	-	-
Borrowing	693,636,861	-	693,636,861	525,641,438	-	525,641,438
Current Tax Liabilities	-	-	-	-	-	-
Provisions	-	-	-	-	-	-
Deferred tax liabilities	-	26,784,190	26,784,190	-	47,945,637	47,945,637
Other liabilities	209,344,492	(135,801,574)	73,542,918	161,344,376	(75,190,649)	86,153,727
Debt securities issued	-	-	-	-	-	-
Subordinated Liabilities	-	-	-	-	-	-
Total Liabilities	6,845,892,931	(109,017,384)	6,736,875,547	7,230,712,011	(27,245,012)	7,203,466,999
Equity						
Share capital	899,323,425	(99,924,825)	799,398,600	1,034,221,939	(134,898,514)	899,323,425
Share premium	-	-	-	-	-	-
Retained earnings	573,033,778	221,098,030	794,131,808	679,203,173	199,047,909	878,251,082
Reserves	841,479,832	65,593,953	907,073,785	841,453,471	115,825,472	957,278,943
Total equity attributable to equity holders	2,313,837,035	186,767,158	2,500,604,193	2,554,878,583	179,974,867	2,734,853,450
Non-controlling interest	-	-	-	-	-	-
Total equity	2,313,837,035	186,767,158	2,500,604,193	2,554,878,583	179,974,867	2,734,853,450
Total liabilities and equity	9,159,729,966	77,749,774	9,237,479,740	9,785,590,594	152,729,855	9,938,320,449

5.1.4. Effect of NFRSs adoption for statement of profit or loss and other comprehensive income

Particulars	For the year ended 31.03.2077		
	Previous GAAP	Effect of Transition to NFRSs	Amount as per NFRSs
Interest income	1,104,160,933	2,330,431	1,106,491,364
Interest expense	(639,825,610)	-	(639,825,610)
Net interest income	464,335,323	2,330,431	466,665,754
Fee and commission income	45,936,000	-	45,936,000
Fee and commission expense	(6,139,136)	-	(6,139,136)
Net fee and commission income	39,796,864	-	39,796,864
Net interest, fee and commission income	504,132,187	2,330,431	506,462,618
Net trading income	-	-	-
Other operating income	2,410,030	-	2,410,030
Total operating income	506,542,217	2,330,431	508,872,648
Impairment charge/(reversal) for loans and other losses	165,759	-	165,759
Net operating income	506,707,976	2,330,431	509,038,407
Operating expense			
Personnel expenses	(78,400,164)	(5,639,947)	(84,040,111)
Other operating expenses	(19,701,679)	6,314	(19,695,365)
Depreciation & Amortisation	-	-	-
Operating Profit	408,606,133	(3,303,202)	405,302,931
Non operating income	606,364	352,976	959,340
Non operating expense	-	-	-
Profit before income tax	409,212,497	(2,950,226)	406,262,271
Income tax expense			
Current Tax	(122,686,056)	-	(122,686,056)
Deferred Tax	(518,722)	885,068	366,346
Profit for the year	286,007,719	(2,065,158)	283,942,561
Other comprehensive income	-	50,231,519	50,231,519
Total Comprehensive Income	286,007,719	48,166,361	334,174,080

RMDC Laghubitta Bittiya Sanstha Limited

As on Ashad 31, 2078 (July 15, 2021)

Significant Accounting Policies And Notes To The Financial Statements

The accounting policies set out below have been applied consistently to all periods presented in these Financial Statements, unless otherwise indicated.

1. Reporting Entity

RMDC Laghubitta Bittiya Sanstha Ltd. is a limited liability company domiciled in Nepal which has been in operation in Nepal since 2055/07/13 and has received license to conduct microfinance wholesale banking activities from Nepal Rastra Bank (NRB) on 2056/08/20 as a “D” Class licensed institution. The registered office of RMDC is situated at Putalisadak, Kathmandu. Its microfinance facilities are extended to 2 branches situated at Kohalpur and Itahari.

The Microfinance is listed on Nepal Stock Exchange and its stock symbol is “RMDC”.

2. Basis of Preparation

The financial statements of the Microfinance have been prepared on accrual basis of accounting except the Cash Flow information, which is prepared on a cash basis, using the direct method. The financial statements comprise the Statement of Financial Position, Statement of Profit or Loss and Statement of Other Comprehensive Income, the Statement of Changes in Equity, the Statement of Cash Flows and the Notes to the Accounts of the Microfinance. The accounting policies are consistently applied to all the years presented, except for the changes in accounting policies disclosed specifically.

2.1. Statement of Compliance

The financial statements have been prepared and approved by the Board of Directors in accordance with Nepal Financial Reporting Standards (NFRS), 2018 and as published by the Accounting Standards Board (ASB) Nepal and pronounced by The Institute of Chartered Accountants of Nepal (ICAN) Regarding implementation of individual NASs and NFRSs, RMDC has followed mandatory date of implementation. In case of NASs and NFRSs which is not mandatorily applicable till the end of fiscal year 2077.78, RMDC has followed provision of NFRS 2013.

Accounting Standard Board Nepal has resolved carve-outs for implementation of NFRS on November 10, 2020 (Kartik 25, 2077). Microfinance has opted to use carve outs with alternative treatment specified therein as below:

Carve- Out Number	Alternative treatment	RMDC's Treatment
1	An entity shall assess at the end of each reporting period whether there is any objective evidence that a financial assets or group of financial assets measured at amortized cost is impaired. If any such evidence exists the entity shall apply paragraph 63 to determine the amount of any impairment loss unless the entity is bank and financial institution registered as per Bank and Financial Institution Act 2073. Such entities shall measure impairment loss on loan and advance as the higher of amount derived as per norms prescribed by Nepal Rastra Bank for Loan Loss provisioning and amount determined as per Para 63 of NAS 39 and shall apply impairment Para 63 of NAS 39 to measure the impairment loss on financial assets other than Loan and advances	RMDC has adopted NAS 39 for impairment of financial assets. For loan and advances to customers, impairment loss is taken as higher of regulatory requirement and NFRS requirement.

2.2. Reporting Period

Reporting Period is a period from the first day of Shrawan (mid-July) of any year to the last day of Ashad (mid-July) of the next year as per Nepali calendar-

	Nepali Calendar	English Calendar
Current Year	2077/78	2020/21
Previous Year	2076/77	2019/20
Restated Year	2075/76	2018/19
Current Year Period	Shrawan 01, 2077 to Ashad 31, 2078	July 16, 2020 to 15-Jul-21
Previous Year Period	Shrawan 01, 2076 to Ashad 31, 2077	July 17, 2019 to 15-Jul-20
Restated Year	Shrawan 01, 2075 to Ashad 31, 2076	July 17, 2018 to 16-Jul-19

2.3. Functional and Presentation Currency

The financial statement of the Microfinance is presented in Nepalese Rupees (NPR), which is the currency of the primary economic environment in which it operates. Financial information is presented in Nepalese Rupees. There was no change in the presentation and functional currency during the year under review. The figures are rounded to nearest integer, except otherwise indicated.

2.4. Use of Estimates, Assumptions and Judgment

The Microfinance, under NFRS, is required to apply accounting policies to most appropriately suit its circumstances and operating environment. Further, the micro finance is required to make judgments in respect of items where the choice of specific policy, accounting estimate or assumption to be followed could materially affect the financial statements. This may later be determined that a different choice could have been more appropriate. The accounting policies have been included in the relevant notes for each item of the financial statements and the effect and nature of the changes, if any, have been disclosed. The NFRS requires the Microfinance to make estimates and assumptions that will affect the assets, liabilities, disclosure of contingent assets and liabilities, and profit or loss as reported in the financial statements. The Microfinance applies estimates in preparing and presenting the financial statements and such estimates and underlying assumptions are reviewed periodically. The revision to accounting estimates are recognized in the period in which the estimates are revised and are applied prospectively. Disclosures of the accounting estimates have been included in the relevant sections of the notes wherever the estimates have been applied along with the nature and effect of changes of accounting estimates, if any.

2.5. Changes in Accounting Policies

The Microfinance has consistently applied the accounting policies to all periods presented in these financial statements except for new or revised statements and interpretations implemented during the year. The nature and effect of new standards and interpretations are discussed in note that follows.

2.6. New Reporting standards issued but not effective

A number of new standards and amendments to the existing standards and interpretations have been issued by IASB after the pronouncements of NFRS with varying effective dates. Those become applicable when ASB Nepal incorporates them within NFRS.

For the reporting of financial instruments, NAS 32 Financial Instruments Presentation, NAS 39 Financial Instruments Recognition and Measurements and NFRS 7 Financial Instruments – Disclosures have been applied.

NFRS-9 has been complied for the classification of Financial Instruments.

Few carve- outs on applicable Accounting Standards as provided by the Institute of Chartered Accountants of Nepal have been used by the Microfinance, the quantitative and qualitative impacts of the same have been disclosed.

2.7. Discounting

Non-current assets and liabilities are discounted where discounting is material. Interest income and expenses have been recognized on unwinding of financial assets and liabilities respectively.

2.8. Materiality and Aggregation

Each material class of similar items is presented separately in the Financial Statements. Items of dissimilar nature or function are presented separately, unless they are immaterial as permitted by the Nepal Accounting Standard – NAS 1 on ‘Presentation of Financial Statements’. Notes to the Financial Statements are presented in a systematic manner which ensures the understandability and comparability of Financial Statements of the Microfinance. Understandability of the Financial Statements is not compromised by obscuring material information with immaterial information or by aggregating material items that have different natures or functions.

2.9. Prior Period Errors

Prior Period Errors are omissions or misstatements in an entity’s financial statements. Such omissions may relate to one or more prior periods. Correction of an error is done by calculating the cumulative effect of the change on the financial statements of the period as if new method or estimate had always been used for all the affected prior years’ financial statements. Sometimes such changes may not be practicable. In such cases, it is applied to the latest period possible by making corresponding adjustment to the opening balance of the period.

3. Significant Accounting Policies

The principal accounting policies applied by the Microfinance in the preparation of these financial statements are presented below. These policies have been consistently applied to all the years presented unless stated otherwise.

3.1. Basis of Measurement

The Financial Statements of the Microfinance have been prepared on the historical cost basis, except for the following material items in the Statement of Financial Position:

- Equity Investments are measured at fair value.
- Liabilities for defined benefit obligations are recognized at the present value of the defined benefit obligation less the fair value of the plan assets.
- Financial assets and financial liabilities held at amortized cost are measured using a rate that is a close approximation of effective interest rate.

3.2. Basis of consolidation

a. Business Combinations and Goodwill

Microfinance does not have any subsidiary. There are no such entities which are required to be consolidated but not done during the year.

b. Non-Controlling Interest

Microfinance does not have a Subsidiary. So, the non-controlling interest has not been calculated separately.

c. Subsidiaries

Subsidiaries are entities that are controlled by the Microfinance. Microfinance does not have any subsidiary.

d. Loss of Control

When the Microfinance loses control over a Subsidiary, it derecognizes the assets and liabilities of the former subsidiary from the consolidated statement of financial position. Microfinance does not have any subsidiary.

e. Special Purpose Entity (SPE)

The Microfinance does not have any special purpose entity.

f. Transaction elimination on consolidation

The Microfinance does not have any subsidiary.

3.3. Cash and cash equivalents

Cash and Cash Equivalents include cash in hand, balances with banks and money at call and at short notice. These are subject to insignificant risk of changes in their fair value and are used by the Microfinance in the management of short-term commitments.

Details of the Cash and Cash Equivalents are given in Note 4.1 to the Financial Statements.

3.4. Financial assets and Financial Liabilities

3.4.1. Initial Recognition

a. Date of Recognition

All financial assets and liabilities are initially recognized on the trade date, i.e. the date on which the Microfinance becomes a party to the contractual provisions of the instrument. This includes regular way trades. Regular way trade means purchases or sales of financial assets that required delivery of assets within the time frame generally established by regulation or convention in the market place.

Investment in Share, debenture, government bond, NRB bond, reverse repo, outright purchase shall be recognized in the books when the Microfinance made commitment to purchase such securities.

3.4.2. Classification and Subsequent Measurement of Financial Instruments

1. Classification and Subsequent Measurement of Financial Assets

Microfinance has classified financial asset on the basis of purpose for which it has hold such financial asset (Business Model Test)

Financial assets have been divided into following categories

(a) Financial asset measured at amortized cost

Financial asset is measured at amortised cost if both of the following condition are met

- The asset is held within a business model whose objective is to hold assets in order to collect contractual cash flows; and
- The contractual terms of the financial asset give rise on specified dates to cash flows that are solely payments of principal and interest on the principal amount outstanding.

(b) Financial asset measured at fair value

- Fair value through other comprehensive income—financial assets are classified and measured at fair value through other comprehensive income if they are held in a business model whose objective is achieved by both collecting contractual cash flows and selling financial assets.
- Fair value through profit or loss—any financial assets that are not held in one of the two business models mentioned are measured at fair value through profit or loss.
- Fair value through profit or loss—any financial assets that are not held in one of the two business models mentioned are measured at fair value through profit or loss.

2. Classification and Subsequent Measurement of Financial Liabilities

At the inception, the Microfinance determines the classification of its financial liabilities. Accordingly, financial liabilities are classified as:

a. Financial liabilities at fair value through profit or loss

- i. Financial liabilities held for trading
- ii. Financial liabilities designated at fair value through profit or loss

b. Financial liabilities at amortized cost

(a) Financial Liabilities at Fair Value through Profit or Loss

Financial Liabilities at fair value through profit or loss include financial liabilities held for trading and financial liabilities designated upon initial recognition as fair value through

profit or loss. Subsequent to initial recognition, financial liabilities at fair value through profit or loss are measured at fair value and changes therein are recognized in profit or loss.

(b) **Financial Liabilities at Amortized Cost**

Financial instruments issued by the Microfinance that are not classified as fair value through profit or loss are classified as financial liabilities at amortized cost, where the substance of the contractual arrangement results in it having an obligation either to deliver cash or another financial asset to another institution, or to exchange financial assets or financial liabilities with another institution under conditions that are potentially unfavorable to the Microfinance or settling the obligation by delivering variable number of Microfinance's own equity instruments.

After initial recognition, such financial liabilities are subsequently measured at amortized cost using the effective interest rate method. Within this category, deposits and debt instruments with fixed maturity period have been recognized at amortized cost using the method that very closely approximates effective interest rate method. The amortization is included in 'Interest Expenses' in the Statement of Profit or Loss. Gains and losses are recognized in the Statement of Profit or Loss when the liabilities are derecognized.

3.4.3. De-recognition of Financial Assets and Liabilities

a. **De-recognition of Financial Assets**

The Microfinance derecognizes a financial asset (or where applicable a part of financial asset or part of a group of similar financial assets) when:

- The rights to receive cash flows from the asset have expired; or
- The Microfinance has transferred its rights to receive cash flows from the asset or
- The Microfinance has assumed an obligation to pay the received cash flows in full without material delay to a third party under a 'pass-through' arrangement and either Microfinance has transferred substantially all the risks and rewards of the asset or it has neither transferred nor retained substantially all the risks and rewards of the asset, but has transferred control of the asset.

b. **De-recognition of Financial Liabilities**

A financial liability is derecognized when the obligation under the liability is discharged or cancelled or expired. Where an existing financial liability is replaced by another from the same lender on substantially different terms or the terms of an existing liability are substantially modified, such an exchange or modification is treated as de-recognition of the original liability and the recognition of a new liability.

The difference between the carrying value of the original financial liability and the consideration paid is recognized in profit or loss.

Amortized Cost Measurement

The Amortized cost of a financial asset or liability is the amount at which the financial asset or liability is measured at initial recognition, minus principal repayments, plus or minus the cumulative amortization using the effective interest method of any difference between the initial amount recognized and the maturity amount, minus any reduction for impairment.

3.4.4. Fair Value Measurement

'Fair value' is the price that would be received to sell an asset or paid to transfer a liability (exit price) in an orderly transaction between market participants at the measurement date in the principal or, in its absence, the most advantageous market to which the RMDC has access at that date. The fair value of liability reflects its non-performance risk.

The fair values are determined according to the following hierarchy as per NFRS 13:

Level 1 inputs are quoted prices in active markets for identical assets or liabilities that the entity can access at the measurement date. (PARA 76)

Level 2 inputs are inputs other than quoted market prices included within Level 1 that are observable for the asset or liability, either directly or indirectly. (PARA 81)

Level 3 inputs are unobservable inputs for the asset or liability. (PARA 86)

The RMDC measures the fair value of an instrument using quoted prices in an active market if available. A market is regarded as active if quoted prices are readily and regularly available and represent actual and regularly occurring market transaction on arm's length basis.

3.4.5. Impairment of Financial Assets

The Microfinance assesses at each reporting date, whether there is any objective evidence that a financial asset or group of financial assets not carried at fair value through profit or loss is impaired. A financial asset or group of financial assets is deemed to be impaired if and only if there is objective evidence of impairment as a result of one or more events, that have occurred after the initial recognition of the asset (an 'incurred loss event') and that loss event (or events) has an impact on the estimated future cash flows of the financial asset or group of financial assets that can be reliably estimated.

Evidence of impairment may include:

Indications that the borrower or a group of borrowers is experiencing significant financial difficulty; the probability that they will enter bankruptcy or other financial reorganization;

Default or delinquency in interest or principal payments;

And where observable data indicates that there is a measurable decrease in the estimated future cash flows, such as changes in arrears or economic conditions that correlate with defaults.

a. Impairment of Financial Assets carried at Amortized Cost

For financial assets carried at amortized cost, such as amounts due from banks, held to maturity investments etc., the Microfinance first assesses individually whether objective evidence of impairment exists for financial assets that are individually significant or collectively for financial assets that are not individually significant. Due to nature of loans and advances and number of customers, the Microfinance has used individual impairment assessment for all loans and advances.

If there is objective evidence that an impairment loss has been incurred, the amount of the loss is measured as the difference between the assets' carrying amount and the present value of estimated future cash flows (excluding future expected credit losses that have not yet been incurred). The carrying amount of the asset is reduced through the use of an allowance account and the amount of the loss is recognized in the income statement. Interest income continues to be accrued on the reduced carrying amount and is accrued using the rate of interest used to discount the future cash flows for the purpose of measuring the impairment loss.

i. Individually Assessed Financial Assets

The criteria used to determine whether there is objective evidence of impairment include and not limited to:

- Known Cash Flow difficulties experienced by the borrowers;
- Past due contractual payments of either principal or interest;
- Breach of loan covenants or conditions;
- The probability that the borrower will enter bankruptcy or other financial reorganization; and
- A significant downgrading in credit rating by an external credit rating agency.

If there is objective evidence that an impairment loss on financial assets measured at amortized cost has been incurred, the amount of the loss is measured by discounting the expected future cash flows of a financial asset at its original effective interest rate and comparing the resultant present value with the financial asset's current carrying amount. The impairment allowances on individually significant accounts are reviewed more regularly when circumstances require. This normally encompasses re-assessment of the enforceability of any collateral held and the timing and amount of actual and anticipated receipts. Individually assessed impairment allowances are only released when there is reasonable and objective evidence of reduction in the established loss estimate. Interest on impaired assets continues to be recognized through the unwinding of the discount.

Loans together with the associated allowance are written off when there is no realistic prospect of future recovery and all collateral has been realized or has been transferred to RMDC. If, in a subsequent year, the amount of the estimated impairment loss increases or decreases because of an event occurring after the impairment was recognized, the previously recognized impairment loss is increased or reduced by adjusting the allowance account. If a future write off is later recovered, the recovery is credited to the impairment charges for loans and other losses.

When impairment losses are determined for those financial assets where objective evidence of impairment exists, the following common factors are considered:

- The Microfinance's aggregate exposure to the customer;
- The viability of the customer's business model and their capacity to trade successfully out of financial difficulties and generate sufficient cash flows to service debt obligations;
- The amount and timing of expected receipts and recoveries;
- The extent of other creditors' commitments ranking ahead of, or pari-pasu with the Microfinance and the likelihood of other creditors continuing to support the company;
- The realizable value of security and likelihood of successful repossession;

All 100% of total exposure has selected for individual impairment. NRB provision and loan limit has considered as basis of selection. After that such loans are tested for impairment on several possible criteria. Loans which are not individually impaired has been reclassified for collective impairment.

Implemented Policy

As per decision of ICAN on NFRS carve out, impairment shall be recognized higher of NRB provision and impairment computed as per NFRS 39. Impairment under impairment testing as under NFRS is Rs 232,457 is less than impairment computed under NRB provision amounting to Rs 158,341,279 for the fiscal year 2077.78. Hence, the Microfinance has recognized higher amount of impairment amounting to as per NRB provision.

3.5. Trading Assets

One of the categories of financial assets at fair value through profit or loss is "held for trading" financial assets. All financial assets acquired or held for the purpose of selling in the short term or for which there is a recent pattern of short-term profit taking are trading assets.

3.6. Property, Plant and Equipment

a. Recognition

Two conditions are satisfied for recognition of PPE

- It is probable that future economic benefits associated with the assets will flow to the entity; and
- The cost of the assets can be measured reliably

b. Measurement

An item of property, plant and equipment that qualifies for recognition as an asset is initially measured at its cost. Cost includes expenditure that is directly attributable to the acquisition of the asset and cost incurred subsequently to add to, replace part of an item of property, plant & equipment. The cost of self-constructed assets includes the cost of materials and direct labor, any other costs directly attributable to bringing the asset to a working condition for its intended use and the costs of dismantling and removing the items and restoring the site on which they are located. Purchased software that is integral to the functionality of the related equipment is capitalized as part of computer equipment. When parts of an item of property or equipment have different useful lives, they are accounted for as separate items (major components) of property, plant and equipment.

Fixed asset amounting less than Rs 5,000 was not recognized as PPE rather charged off to revenue.

c. Depreciation

Depreciation is calculated by using the written down value method on cost or valuation of the Property & Equipment other than freehold land and leasehold properties.. The rates of depreciations are given below:

Rate of Depreciation per annum (%)

Asset Category	31-03-2078	31-03-2077
Vehicles	20%	20%
Computer & Accessories	25%	25%
Furniture & Fixtures	25%	25%
Equipments & Other	25%	25%

d. Changes in Estimates

The asset's methods of depreciation are reviewed, and adjusted if appropriate, at each financial year end.

e. Capital Work in Progress

These are expenses of capital nature directly incurred in the construction of buildings, major plant and machinery and system development, awaiting capitalization. The microfinance doesn't have any capital work in progress at reporting date.

f. De-recognition

The carrying amount of an item of property, plant and equipment is derecognized on disposal or when no future economic benefits are expected from its use. The gain or loss arising from de-recognition of an item of property, plant and equipment is included in the Statement of Profit or Loss when the item is derecognized.

3.7. Goodwill and Intangible Assets

Goodwill

Goodwill is recognized when purchase consideration is more than fair value of net assets of entity in case of business combination. After initial recognition, goodwill is value at cost less impairment. Goodwill is tested for impairment every year with or without any indication of impairment.

Intangible Assets

Initially intangible assets are measured at fair value. Subsequently measured at amortized cost on the basis of useful life of Intangible assets

Computer Software & Licenses

Cost of purchased licenses and all computer software costs incurred, licensed for use by the Microfinance, which are not integrally related to associated hardware, which can be clearly identified, reliably measured, and it's probable that they will lead to future economic benefits, are included in the Statement of Financial Position under the category 'Intangible assets' and carried at cost less accumulated amortization and any accumulated impairment losses.

Amortization of Intangible Assets

Intangible Assets, except for goodwill, are amortized on a straight-line basis in the Statement of Profit or Loss from the date when the asset is available for use, over the best of its useful economic life based on a pattern in which the asset's economic benefits are consumed by the Microfinance. Amortization methods, useful lives, residual values are reviewed at each financial year end and adjusted if appropriate. The Microfinance assumes following useful life of intangible assets.

Asset Category	31-03-2078	31-03-2077
Computer Software	5 years	5 years
Licenses	5 years	5 years

3.8. Investment Property

Investment property is property (land or a building or part of a building or both) held (by the owner or by the lessee under a finance lease) to earn rentals or for capital appreciation or both but not for sale in the ordinary course of business.

Measurement

Investment property is accounted for under Cost Model in the Financial Statements. Accordingly, after recognition as an asset, the property is carried at its cost, less impairment losses. If any property is reclassified to investment property due to changes in its use, fair value of such property at the date of reclassification becomes its cost for subsequent accounting. The microfinance doesn't have any investment property at reporting date.

De-recognition

Investment properties are derecognized when they are disposed of or permanently withdrawn from use since no future economic benefits are expected. Transfers are made to and from investment property only when there is a change in use. When the use of a property changes such that it is reclassified as Property, Plant and Equipment, its fair value at the date of reclassification becomes its cost for subsequent accounting.

3.9. Income Tax

As per Nepal Accounting Standard- NAS 12 (Income Taxes) tax expense is the aggregate amount included in determination of profit or loss for the period in respect of current and deferred taxation.

A. Current Tax

Current tax assets and liabilities consist of amounts expected to be recovered from or paid to Inland Revenue Department in respect of the current year, using the tax rates and tax laws enacted or substantively enacted on the reporting date and any adjustment to tax payable in respect of prior years.

B. Deferred Tax

Deferred tax is provided on temporary differences at the reporting date between the tax bases of assets and liabilities and their carrying amounts for financial reporting purposes. Deferred tax liabilities are recognized for all taxable temporary differences except:

Deferred tax assets are recognized for all deductible temporary differences, carried forward unused tax credits and unused tax losses (if any), to the extent that it is probable that the taxable profit will be available against which the deductible temporary differences, carried forward unused tax credits and unused tax losses can be utilized except.

Current and deferred tax assets and liabilities are offset only to the extent that they relate to income taxes imposed by the same taxation authority.

3.10. Deposits, debt securities issued and subordinated liabilities

In addition of equity fund of the institution, borrowings from different national and international banks and financial institutions are the main source of funding.

3.11. Provisions

A provision is recognized if, as a result of a past event, the Microfinance has a present legal or constructive obligation that can be estimated reliably, and it is probable that an outflow of economic benefits will be required to settle the obligation. The amount recognized is the best estimate of the consideration required to settle the present obligation at the reporting date, taking in to account the risks and uncertainties surrounding the obligation at that date. Where a provision is measured using the cash flows estimated to settle the present obligation, its carrying amount is determined based on the present value of those cash flows. A provision for onerous contracts is recognized when the expected benefits to be derived by the Microfinance from a contract are lower than the unavoidable cost of meeting its obligations under the contract. The provision is measured as the present value of the lower of the expected cost of terminating the contract and the expected net cost of continuing with the contract. Provision is not recognized for future operating losses.

Before a provision is established, the Microfinance recognizes any impairment loss on the assets associated with that contract. The expense relating to any provision is presented in the Statement of Profit or Loss net of any reimbursement.

3.12. Revenue Recognition

Revenue is recognized to the extent that it is probable that the economic benefits will flow to Microfinance and the revenue can be reliably measured. The following specific recognition criteria must also be met before revenue is recognized.

A. Interest Income

For all financial assets measured at amortized cost, interest bearing financial assets classified as Fair value through other comprehensive income, interest income is recorded using the rate that closely approximates the EIR because the Microfinance considers that the cost of exact calculation of effective interest rate method exceeds the benefit that would be derived from such compliance. EIR is the rate that exactly discounts estimated future cash payments or receipts through the expected life of the financial instrument or a shorter period, where appropriate, to the net carrying amount of the financial asset or financial liability.

B. Fee and Commission Income

Fees earned for the provision of services over a period of time are accrued over that period. These fees include Service fees, commission income. Loan syndication fees are recognized as revenue when the syndication has been completed and the Microfinance retained no part of the loan package for itself, or retained a part at the same effective interest rate as for the other participants. Portfolio and other management advisory fees and service distribution fees are recognized based on the applicable contracts, usually on a time apportionment basis.

C. Dividend Income

Dividend income on equity instruments are recognized in the statement of profit and loss within other income when the Microfinance's right to receive payment is established.

D. Net Trading Income

Net trading income comprises gains less losses relating to trading assets and liabilities, and includes all realized interest, dividend and foreign exchange differences as well as unrealized changes in fair value of trading assets and liabilities.

E. Net Income from other financial instrument at fair value through Profit or Loss

Trading assets such as equity shares and mutual fund are recognized at fair value through profit or loss. No other financial instrument is designated at fair value through profit or loss. The Microfinance has no income under the heading net income from other financial instrument at fair value through profit or loss.

3.13. Interest Expense

For financial liabilities measured at amortized cost using the rate that closely approximates effective interest rate, interest expense is recorded using such rate. EIR is the rate that exactly discounts estimated future cash payments or receipts through the expected life of the financial instrument or a shorter period, where appropriate, to the net carrying amount of the financial asset or financial liability.

3.14. Employee Benefits

Employee benefits include:

- I. Short term employee benefits are measured on an undiscounted basis and are expenses as the related service is provided. A liability is recognized for the amount expected to be paid under short term cash bonus or profit-sharing plans if the Microfinance has present legal or constructive obligation to pay this amount as a result of past service provided by the employee and the obligation can be estimated reliably. Short term employee benefit includes following benefits which is expected to be paid within 12 months from reporting period.
 - a. Wages, salaries and social security contributions;
 - b. Annual leave and paid sick leave;
 - c. Profit sharing and bonuses, and
 - d. Non-monetary benefits (such as medical care, housing, cars and free or subsidized goods or services) for current employees

II. Post employments benefits are as follows:

A. Defined Contribution Plans

A defined contribution plan is a post-employment benefit plan under which a financial institution pays fixed contribution into a separate fund and will have no legal or constructive obligation to pay further contributions if the fund does not hold sufficient assets to pay all employee benefits relating to employee services in the current and prior periods, as defined in Nepal Accounting Standards – NAS 19 (Employee Benefits).

The contribution payable by the employer to a defined contribution plan in proportion to the services rendered to Microfinance by the employees and is recorded as an expense under ‘Personnel expense’ as and when they become due. Unpaid contribution is recorded as a liability under ‘Other Liabilities’.

The Microfinance contributed 10% on the salary of each employee to the Employees’ Provident Fund. The above expenses are identified as contributions to ‘Defined Contribution Plans’ as defined in Nepal Accounting Standards – NAS 19 (Employee Benefits).

B. Defined Benefit Plans

A defined benefit plan is a post-employment benefit plan other than a defined contribution plan. Gratuity Plan provided by RMDC to its employees comes under this head.

Gratuity

In compliance with Labor Act, 2017, provision is made in the account year of service, for gratuity payable to employees who joined Microfinance on a permanent basis.

C. Unutilized Accumulated Leave

The Microfinance’s liability towards the accumulated leave which is expected to be utilized beyond one year from the end of the reporting period is treated as other long-term employee benefits.

Liability under accumulated leave is determined on the basis of actuarial valuation report.

3.15. Finance and Operating Leases

When Microfinance is the lessee, leased assets are recognized on the Statement of Financial Position. Microfinance has applied NAS 17, “Leases” for accounting lease arrangement. It has only operating lease and it is lessee under lease arrangement.

Rentals payable and receivable under operating leases are accounted for on a straight-line basis over the periods of the leases and are included in ‘Other operating expenses’ and ‘Other operating income’, respectively.

3.16. Foreign Currency Transactions, Translation and Balance

All foreign currency transactions are translated into the functional currency, which is Nepalese Rupees, using the exchange rates prevailing at the dates when the transactions were affected.

Monetary assets and liabilities denominated in foreign currencies at the reporting date are translated to Nepalese Rupees using the spot foreign exchange rate ruling at that date and all differences arising on non-trading activities are taken to ‘Other Operating Income’ in the Statement of Profit or Loss.

However, the Microfinance has no foreign exchange transactions and thus no any income related to such transaction.

3.17. Financial guarantee and loan commitment

A financial guarantee contract is a contract that requires the issuer to make specified payments to reimburse the holder for a loss it incurs because a specified debtor fails to make payment when due. Financial guarantee contracts may have various legal forms, such as a guarantee, some types of letters of credit, etc. Where the Microfinance has confirmed its intention to provide funds to a customer or on behalf of a customer in the form of loans, overdrafts, etc. whether cancellable or not and the

Microfinance had not made payments at the reporting date, those instruments are included in these financial statements as commitments.

However, the microfinance does not have any such financial guarantee and loan commitment.

3.18. Share capital and reserves

Share capital and reserves are different classes of equity claims. Equity claims are claims on the residual interest in the assets of the entity after deducting all its liabilities. Changes in equity during the reporting period comprise income and expenses recognized in the statement of financial performance; plus, contributions from holders of equity claims, minus distributions to holders of equity claims.

3.19. Earnings per share

The Microfinance presents basic and diluted Earnings per share (EPS) data for its ordinary shares. Basic EPS is calculated by dividing the profit and loss attributable to ordinary equity holders of the Microfinance by the weighted average number of ordinary shares outstanding during the period. Diluted EPS is determined by adjusting both the profit and loss attributable to the ordinary equity holders and the weighted average number of ordinary shares outstanding, for the effects of all dilutive potential ordinary shares, if any.

Earnings per share is calculated and presented in the face of Statement of Profit or Loss.

3.20. Segment reporting

The Microfinance has identified the key segments of business on the basis of business on the nature of banking operations. It helps management to assess the performance of the business segments. The Microfinance is involved in wholesale lending to another microfinance and cooperative. Hence, there is no any key business reportable segment other than lending and borrowing loans.

3.21. Government Grant

NAS 20, Accounting for government Grant and Disclosure of Government Assistance outline how to account for government grants and other assistance. Government grant are recognized in profit or loss on systematic basis over the period in which entity recognizes expenses for the related cost for which the grant is intended to compensate, which in case of grants related to assets requires setting up grant as deferred income or deducting it from carrying amount of assets.

4. SIGNIFICANT ACCOUNTING POLICIES (Disclosures)

A. Staff Loans measured at fair value

Under previous NAS, staff loans were recorded at cost less repayments net of loan loss provision, if any. Under NFRS, the Microfinance has to measure the staff loans granted below the market interest rate at their fair value, calculate based on the market interest rate of similar products.

The fair value of such loans as at Ashad 31 2078 was Rs 9,519,786.00. And their previous NAS carrying amount was Rs. 21,938,496.00. The difference between the fair value and NAS carrying amount was Rs. 12,418,710.00 has been netted off against staff loans & recognized as pre-paid staff cost in other assets.

The fair value of such loans as at Ashad 31 2077 was Rs 7,136,278.00. And their previous NAS carrying amount was Rs. 13,642,980.00. The difference between the fair value and NAS carrying amount was Rs. 6,506,702.00 has been netted off against staff loans & recognized as pre-paid staff cost in other assets.

The fair value of such loans as at Ashad 31 2076 was Rs 6,517,715.00. And their previous NAS carrying amount was Rs. 13,717,045.00. The difference between the fair value and NAS carrying amount was Rs. 7,199,329 has been netted off against staff loans & recognized as pre-paid staff cost in other assets.

B. Adjustment on loan impairment

In compliance with the NRB Directives and subsequent amendment there to, specific loan loss provisions were made based on the arrears time period and General provision were made at a specified rate given by NRB time to time.

C. Financial Investments- Available for Sale

Under previous NAS, the Microfinance recognized its investment portfolios which are not held for trading activities at their cost. Under NFRS, the Microfinance has designated such investments as available-for-sale investments and measured at fair value through profit or loss. Such investments include equity investments.

As at Ashad 31 2078 fair value of investment which are available for sale was amounting to Rs 350,774,019.00 Cost of investment is amounting to Rs 12,862,650.00. Such investment was in quoted and unquoted securities.

As at Ashad 31 2077 fair value of investment which are available for sale was amounting to Rs 205,546,247.00 Cost of investment is amounting to Rs 18,822,650.00. Such investment was in quoted and unquoted securities.

As at Ashad 31 2076 fair value of investment which are available for sale was amounting to Rs 131,451,591.00 Cost of investment is amounting to Rs 17,500,000.00. Such investment was in quoted and unquoted securities.

Investment details has been mentioned in schedule 4.8. Investment measured at FVTOCI was made in quoted and unquoted investment. Investment in quoted securities has been revalued in market price of securities at end of fiscal year. Investment in Forward Community Lagubittiya Sanstha (quoted securities) is of promoters share then while taking fair value, Microfinance has taken 32% of public share's fair value at the date of valuation. Investment in unquoted securities is valued at book value per share of respective company.

D. Deferred Taxation

The deferred tax asset previously identified under NAS accounts were reversed and relevant assets/liabilities were recognized where necessary.

As on Ashad 31 2078 deferred tax liability of Rs 92,055,611 was recognized for deductible temporary difference.

As on Ashad 31 2077 deferred tax liability of Rs 47,945,637 was recognized for deductible temporary differences.

As on Ashad 31 2076 deferred tax liability of Rs 26,748,190 was recognized for deductible temporary differences.

Detail of deferred tax asset or deferred tax liability is provided in schedule 4.13.

E. Interest Income

Interest income amounting to Rs 799,062,168, was recognized for financial year 2077/78. Out of which under NFRS Interest accrual amounting to Rs 271,906 for accrual of interest on loans and advances and Rs 958,610 was recognized as interest benefit for staff loans.

Interest income amounting to Rs 1,106,491,364 was recognized for financial year 2076/77. Out of which under NFRS Interest accrual amounting to Rs 1,630,528 for accrual of interest on loans and advances and Rs 699,903 was recognized as interest benefit for staff loans.

F. Personnel Cost

Expenses expense of Rs 154,935 was deducted in Personnel expenses as result of actuarial valuation for the fiscal year 2077/78

Expenses expense of Rs 4,940,044 was deducted in Personnel expenses as result of actuarial valuation for the fiscal year 2076/77

1. Bonus to staffs -as per the Labor Act, 10% bonus has been levied after bonus before income tax on GAAP profit.

2. Income Tax – tax has been computed on the basis of profit computed from previous GAAP Detail of actuarial valuation effect on financial statement is provided in 4.21

G. Income recognition of bonus on insurance policy under tie-up

RMDC has entered insurance tie-up arrangement with Nepal Life Insurance Company for home loan provided to its employees. Under the arrangement, RMDC will receive fifty percent of bonus receivable on maturity date of insurance. Hence, bonus receivable under insurance policy is booked as under on the basis of its surrender value.

Amount in Rs.

Surrender value of Bonus Portion of Insurance Policy

Name of Staff	31-03-2076	31-03-2077	31-03-2078
Annapurna Shrestha	336,458.00	412,051.00	580,347.00
Anil Krishna Joshi	185,106.00	289,994.00	346,644.00
Shrikrishna Byanjankar	207,823.00	235,192.00	295,133.00
Roop Bahadur Khadka	888,024.00	1,024,754.00	1,204,315.00
Pritha Bahadur Thapa	946,114.00	1,086,131.00	1,195,998.00
Basu Dev Lamichhane	607,223.00	717,618.00	825,243.00
Bhola Nath Regmi	610,142.00	721,102.00	836,393.00
Total	3,780,890.00	4,486,842.00	5,284,073.00
Employer Portion in %	50%	50%	50%
Employer Bonus Portion	1,890,445.00	2,243,421.00	2,642,036.50
	2075/76	2076/77	2077/78
To be booked as income			
2075/76	1,890,445.00	352,976.00	398,615.50

H. Government Grant

Details of government grant in form of fixed assets and income recognition during the year has been presented in table below.

Amount in Rs.

	31-03-2078	31-03-2077	31-03-2076
Carrying amount of Grant Assets	313,201.00	414,121.00	912,756.00
Depreciation charged during the year	100,920.00	606,364.00	1,683,190.00
Income Recognised during the year	100,920.00	606,364.00	1,683,190.00

5. Disclosures and Additional Information

5.1. Risk Management

In compliance with Nepal Rastra Bank Directives 6 on "Corporate Governance", the Board of RMDC has established a Risk Management Committee with clear terms of reference. As at the date of this report, RMDC's Risk Management Committee comprised of the following:

S. No.	Members of Risk Management Committee	Designation
1	Non-Executive Director from Promoter	Member
2	Non-Executive Director from Public	Member
3	Financial Management Department Head	Member
4	Risk Management Department Head	Member secretary

The Committee meets once in three months to oversee and review the fundamental prudential risks including operational, credit, market, reputational, capital and liquidity risk etc.

The responsibilities of Risk Management Committee are as follows:

- Formulate policies and guidelines for identification, measurement, monitoring and control all major risk categories.
- Ensuring the RMDC has clear, comprehensive and well documented policies and procedure.
- Defining the RMDC's overall risk tolerance in relation to credit risk.
- Ensuring that RMDC's significant risks exposure is maintained at prudent levels and consistent with the available capital.

Apart from Board Level Risk Management Committee the other committees and groups as mentioned below supports for Overall Risk Management.

Risk Governance

Risk Management Committee was formed to review the credit risk, market risk and liquidity risk of the RMDC. Apart from the Assets Liability Management Committee has been formed to monitor Liquidity risk as well as market risk, AML CFT committee in order to monitor the operational risk. The committee and subcommittee have effectively discharged their duties & responsibility.

Risk Management Department conducts periodical financial surveillance and monitoring

The major risk areas and mitigation mechanism is as given below:

5.1.1. Credit Risk

Credit risk is the probability of loss of principal and reward associated with it due to failure of counterparty to meet its contractual obligations to pay RMDC in accordance with agreed terms. The Credit Risk Monitoring and Reporting Framework/ have been prepared in order to mitigate/minimize the credit risk of RMDC through appropriate monitoring and reporting framework established within RMDC.

RMDC has implemented various System/ Policies/ Procedures/ Guidelines for the effective management of Credit Risk. For each type of loan, credit policies and procedures define criteria for granting loans in a safe and sound manner including but not limited purpose of credit and source of repayment, collection of relevant information based on the different client risk profiles, use of adequate tools, adequacy, enforceability and liquidity status of collaterals, as well as the practical aspects of their mobilization.

A standardized loan application forms has been in use for facilitating collection and analysis of all the relevant data for evaluating credit worthiness and proper evaluation of the credit risk of the prospective borrower. The factors considered in evaluating loan applications normally included prospects of the business, management of the firm/company, financial analysis- income statement, balance sheet, cashflow statement, key financial indicators, and key risk and mitigates. Further, inspection and supervision are also conducted before approval of the loan for pre-analysis and after the disbursement of loan as well for monitoring the utilization of loan.

Maximum exposure to credit risk

The RMDC has financial assets consisting mainly of loans & advances and investments at amortized cost. In these cases, the maximum exposure to credit risk is the carrying amount of the related financial assets.

5.1.2. Market Risk

Risks arising out of adverse movements in interest rates and equity prices are covered under Market Risk Management. Market Risk is the potential for loss of earnings or economic value due to adverse changes in financial market rates or prices. Institution exposure to market risk arises principally from customer driven transactions.

In line with Risk Management Guidelines, the Microfinance focuses on risk management in addition to that interest rate risk is assessed at a regular interval to strengthen market risk management. The market risk is managed within the risk tolerances and market risk limits set by ALCO. ALCO regularly meets, analyses and takes decision over the Market Risk by analyzing the internal as well as external factor.

5.1.3. Liquidity Risk

Liquidity risk is defined as the risk that the RMDC will encounter difficulty in meeting obligations associated with financial liabilities that are settled by delivering cash or another financial asset. Liquidity risk arises because of the possibility that RMDC might be unable to meet its payment obligations when they fall due as a result of mismatches in the timing of the cash flows under both normal and stress circumstances. Such scenarios could occur when funding needed for fixed nature asset positions is not available to the RMDC on acceptable terms. The Liquidity Risk is managed by ALCO.

The following table depicts the maturity profile of the investment portfolio on an undiscounted cash flow basis which is designed and managed to meet the required level of liquidity as and when liquidity outgo arises taking into consideration the time horizon of the financial liabilities of the business.

Amount in Rs. '000

Particulars	1-90 days	91-180 days	180-270 days	271-365 days	More than 1 Year	Total
Assets						
Cash and cash equivalent	200,154	-	-	-		200,154
Due from Nepal Rastra Bank	37,678	-	2,250	300	7,839	48,067
Placement with Bank and FIs	238,457	-	-	-		238,457
Derivative financial instruments	-	-	-	-		0
Other trading assets	2,232	-	-	0		2,232
Loans and Advances to MFIs and Cooperatives	1,818,880	1,017,847	1,218,847	2,064,234	5,695,520	11,815,328
Loans and advances to customers					9,520	9,520
Investment in subsidiaries	-	-	-	-		0
Total	2,297,401	1,017,847	1,221,097	2,064,534	5,712,879	1,583,113
Liabilities						
Due to Bank and Financial Institution	3,574,120	299,171	2,214,696	1,820,522	1,106,179	9,014,688
Due to Nepal Rastra Bank	-	-	-	-		-
Derivative financial instruments	-	-	-	-		-
Deposits from customers						0
Borrowing	-	-	-	-		-
Other liabilities	51,673	83,998	0	22,145	251,503	16,139
Debt securities issued	-	-	-	-		-
Total	3,625,793	383,168	2,214,696	1,842,667	1,357,682	9,424,007

5.1.4. Operational Risk

Operational risk is the prospect of loss resulting from inadequate or failed procedures, systems or policies, employee errors, system failures, fraud or other criminal activity, any event that disrupts business processes.

Operational risk exposures are managed through a consistent set of management processes that drive risk identification, assessment, control and monitoring. For the control of operational risk of institution, it has Financial Administration Policy, Employee Bylaws, Operational Manual, AML/CFT Policy, and Politically Exposed Person Policy, which guides the day-to-day operations.

Each risk control owner is responsible for identifying risks that are material and for maintaining an effective control environment across the organization. Risk control owners have responsibility for the control of operational risk arising from the management of the following activities: External Rules & Regulations, Liability, Legal Enforceability, Damage or Loss of Physical Assets, Safety & Security, Internal Fraud or Dishonesty, External Fraud, Information Security, Processing Failure, and Model. Operational risks can arise from all business lines and from all activities carried out by RMDC. Operational risk management approach seeks to ensure management of operational risk by maintaining a complete process universe defined for all business segments, products and functions processes.

5.1.5. Internal Control

The Board is committed to managing risks and in controlling its business and financial activities in a manner which enables it to maximize profitable business opportunities, avoid or reduce risks which can cause loss or reputational damage, ensure compliance with applicable laws and regulations and enhance resilience to external events. To achieve this, the Board has adopted policies and procedures of risk identification, risk evaluation, risk mitigation and control/monitoring.

The effectiveness of the Company's internal control system is reviewed regularly by the Board, its Committees, Management and Internal Audit. The Audit Committee has reviewed the effectiveness of RMDC's system of internal control during the year and provided feedback to the Board as appropriate. RMDC has outsourced the Internal Audit function to maintain independency on the internal control system of institution. The Internal Audit monitors compliance with policies/standards and the effectiveness of internal control structures across RMDC through its program of business/unit audits. The Internal Audit function is focused on the areas of greatest risk as determined by a risk-based assessment methodology. Internal Audit reports are quarterly forwarded to the Audit Committee. The findings of all audits are reported to the Chief Executive Officer and Business Heads for initiating immediate corrective measures.

5.2. Capital management

Capital management approach is driven by its desire to maintain a strong capital base to support the development of its business and to meet the regulatory capital requirements.

5.3. Qualitative Disclosures

RMDC has maintained capital adequacy as per directive issued by NRB. For the purpose, the RMDC has developed Internal Capital Adequacy Assessment Process (ICAAP) which acts as a guiding document for reporting the ongoing assessment of RMDC's risks, how RMDC intends to mitigate those risks and how much current and future capital is necessary having considered other mitigating factors.

5.3.1. Capital structure and capital adequacy

a. Tier 1 capital and a breakdown of its components

Amount in Rs. '000

	Tire I Capital	Current Period	Previous Period
a	Paid up Equity Share Capital	1,034,223	899,324
b	Irredeemable Non-cumulative preference shares		
c	Share Premium		
d	Proposed Bonus Equity Shares	206,844	134,899

	Tire I Capital	Current Period	Previous Period
e	Statutory General Reserves	528,806	457,213
f	Retained Earnings	573,669	679,203
g	Un-audited current year cumulative profit/(loss)		
h	Capital Redemption Reserve		
i	Capital Adjustment Reserve		
j	Dividend Equalization Reserves		
k	Other Free Reserve	11,115	
l	Call in Advance		
m	Less: Goodwill		
n	Less: Deferred Tax Assets	(11,115)	(9,915)
o	Less: Fictitious Assets		
p	Less: Investment in equity of institutions with financial interests		
q	Less: Investment in equity of institutions in excess of limits		
r	Less: Investments arising out of underwriting commitments		
s	Less: Reciprocal crossholdings		
t	Less: Purchase of land & building in excess of limit and unutilized		
u	Less: Under written share not sold within time limit		
v	Less: Other Deductions		
	Total Capital Fund (Tier I)	2,343,542	2,160,724

b. Tier 2 capital and a breakdown of its components

Amount in Rs. '000

	Supplementary Capital (Tier 2)	Current Period	Previous Period
a	Cumulative and/or Redeemable Preference Share		
b	Subordinated Term Debt		
c	Hybrid Capital Instruments		
d	General loan loss provision	153,040	81,714
e	Exchange Equalization Reserve		
f	Investment Adjustment Reserve	12,863	18,823
g	Asset Revaluation Reserve		
h	Other Reserves		
	Total Capital Fund (Tier II)	165,903	100,537

c. Total Qualifying Capital

Amount in Rs. '000

	Total Qualifying Capital	Current Period	Previous Period
a	Core Capital (Tier 1)	2,343,542	2,160,724
b	Supplementary Capital (Tier 2)	165,903	100,537
	Total Capital Fund (Tier 1 +Tier 2)	2,509,445	2,261,261

d. Capital Adequacy Ratio
In Percentage

Capital Adequacy Ratios	Current Period	Previous Period
Tier 1 Capital to Total Risk Weighted Exposures	19.14%	24.84%
Tier 1 and Tier 2 Capital to Total Risk Weighted Exposures	20.50%	26.00%

5.3.2. Risk exposures
a. Risk Weighted Exposure for Credit Risk
Amount in Rs. '000

A. Balance Sheet Exposures	Risk Weight	Current Year		Previous Year	
		Book Value	Risk Weighted Exposures	Book Value	Risk Weighted Exposures
Cash Balance	0%	-	-	-	-
Balance With Nepal Rastra Bank	0%	48,067	-	42,651	-
Investment in Nepalese Government Securities	0%	-	-	-	-
Investment in Nepal Rastra Bank Securities	0%	-	-	-	-
Claims	20%	337,883	67,577	1,377,351	275,470
Money at call	20%	100,011	20,002	281,059	56,212
Inter Bank Lendings	20%	-	-	-	-
Investment in Share, Debenture and Bond	100%	12,863	12,863	18,823	18,823
Other Investment	100%	30,327	30,327	28,027	28,027
Loan and Advances (Net)	100%	11,815,328	11,815,328	8,068,340	8,068,340
Fixed Assets	100%	3,560	3,560	3,153	3,153
Interest Receivable	100%	717	717	9,326	9,326
Other Assets (Other than advance tax deposit)	100%	38,348	38,348	34,613	34,613
Total of On-Balance Sheet Assets		12,387,104	11,988,722	9,863,343	8,493,964

Off-Balancesheet Exposure

Financial Guarantee	Current Year	Previous Year
Revocable Commitments		
Provision for Income Tax Liability	6,736	6,736
Acceptances and Endorsements		-
Unpaid portion of Partly paid shares and Securities		-
Unpaid Guarantee Claims		-
Other Contingent Liabilities		-
Total Off Balancesheet Exposure (B)	6,736	6,736
Addition for Operational Risk (C)	247,742	197,267
Total Risk Weighted Exposure (A+B+C)	12,243,200	8,697,967

5.4. Classification of financial assets and financial liabilities

Amount in Rs

Particulars	As at		As at	
	31-03-2078		31-03-2077	
	Carrying Value	Fair Value	Carrying Value	Fair value
Assets				
Assets carried at Amortized Cost				
Cash and cash equivalent	200,153,731	200,153,731	369,309,302	425,825,120
Statutory Balances and Due from Nepal Rastra Bank	48,067,266	48,067,266	42,651,389	32,369,330
Placement with Bank and Financial Institutions	238,456,762	238,456,762	1,298,425,792	1,298,425,792
Loans and Advances to MFIs and Cooperatives	11,658,963,289	11,658,963,289	7,987,991,053	125,923,707
Loan and advances to customers	9,519,786	9,519,786	7,136,278	973,657,223
Investment Securities	-	-	-	-
Investment in subsidiaries				
Fair Value through Profit and Loss (FVTPL)				
Investment Securities	-	-	-	-
Fair Value through Other Comprehensive Income (FVTOCI)				
	12,862,650	350,774,019	18,822,650	205,546,247
Liabilities				
Liabilities carried at Amortised Cost				
Due to Bank and Financial Institutions	9,014,688,067	9,014,688,067	6,543,726,197	6,543,726,197
Due to Nepal Rastra Bank	-	-	-	-
Deposits from customers				
Borrowings	357,646,015	357,646,015	525,641,438	525,641,438
Fair Value through Profit and Loss (FVTPL)				
Derivative financial instruments.				

5.5. Segment Analysis

The Microfinance has no identifiable and reportable operating segments as required under NFRS 8, Operating Segments.

5.6. Share options and share based payment

RMDC do not have a policy for share options to its employees and also during the year the RMDC has not made any payments or settlements by issuing new shares.

5.7. Contingent liabilities and commitment (Rs.)

Amount in Rs

Particulars	Current Year	Previous Year
Contingent liabilities	6,735,939	6,735,939
Undrawn and undisbursed facilities	-	-
Capital commitment	-	-
Lease Commitment	3,068,925	6,592,213
Litigation	-	-
Total	9,804,864	13,328,152

Litigations:

Litigations are anticipated in the context of business operations due to the nature of the transactions involved.

However, the Microfinance has no any litigations.

5.8. Related Parties disclosures

a. Related party

RMDC has identified following as related parties under NAS 24:

1. Shareholders holding more than 4% of paid-up capital of institution.
2. Subsidiary of main shareholders
3. Directors and their family members
4. Key management personnel of RMDC and their family members

b. Key Managerial Personnel

Key Management Personnel (KMP) of the Microfinance include members of the Board, Chief Executive Officer and all top-level executives. Followings are a list of Board of Directors and CEO bearing office at 31-Ashad-2078

S.N.	Name of the Key Management Personnel	Post
1	Mrs. Sujata Joshi	Chairman
2	Mr. Jayendra Bikram Shah	Director
3	Mrs. Namita Dixit	Director
4	Mrs. Samata Pant (Bhatta)	Director
5	Mr. Bhim Prashad Timalsina	Director
6	Mr. Basudev Acharya	Director
7	Mr. Murali Prashad Sharma	Director
8	Mr. Jyoti Chandra Ojha	Chief Executive Officer

c. Compensation to the Members of the Board

All the members of the Board are non-executive directors and no executive compensation is paid to the directors. Specific non-executive allowances paid to the directors till current period ended Ashad 2078 are as under-

Amount in Rs

Particulars	Amount
Board Meeting Fees	8,75,000/-
Other Allowances	1,94,045/-
Board Meeting Expenses	1,64,767/-

d. Compensation to Management Level Employees

Compensation to Chief Executive Officer of the RMDC

Amount in Rs.

Particulars	31-03-2078
Salary	2,160,000
Special Allowance	516,000
Provident Fund	216,000
Dashain Allowance	180,000
Medical Allowance	180,000
Accumulated Leave Encashment	210,000
Training Expenses	27,443
Total	3,489,443

All benefits paid to the Chief Executive Officer are as per contract. Bonus and welfare are paid as per the provision of Bonus Act.

Compensation to Senior Management Personal of the RMDC

Senior management personnel comprise of one deputy Chief executive officer, two senior manager and four managers. In F/Y 2077-78, total benefits paid to senior management personnel is NPR 1,04,34,656/-

5.9. Merger and Acquisition

There are no merger or acquisitions transaction during the year

5.10. Additional disclosures of non-consolidated entities

There are no such entities which are required to be consolidated but not done during the year.

5.11. Events after reporting date

RMDC monitors and assess events that may have potential impact to qualify as adjusting and / or non-adjusting events after the end of the reporting period. All adjusting events are adjusted in the books with additional disclosures and non-adjusting material events are discloses in the notes with possible financial impact, to the extent ascertainable.

5.12. Effect on Non-Banking Assets

RMDC does not have any Non-Banking Assets (NBA)

5.13. Change of estimate

There is no change in estimate during the current year.

5.14. Earnings per share

The RMDC measures earning per share on the basis of the earnings attributable to the equity shareholders for the period. The number of shares is taken as the weighted average number of shares for the relevant period as required by NAS 33 Earnings per Share.

Amount in Rs

Particulars	Year ended	Year ended
	31-03-2078	31-03-2077
Profit attributable to equity shareholders (a)	177,918,034	283,942,561
Weighted average of number of equity shares used in computing basic earnings per share (b)	10,342,219	8,993,234
Adjusted weighted average of number of equity shares used in computing basic earnings per share		
Basic and diluted earnings per equity share of NPR 100 each (a/b)	17.20	31.57

5.15. Non-performing assets

RMDC's non-performing assets ratio stood at 0.0548%% as at balance sheet date. Details of performing and non-performing loan and its changes are presented below

Amount in Rs

Particulars	Current Year	Previous Year	Change	
			Amount	%
Pass loan (performing loans)	11,808,851,458	8,067,659,667	3,741,191,791	46.37%
Non-Performing Loans (NPL)	6,476,502	680,391	5,796,111	851.88%
Restructured /rescheduled				-
Substandard	687,500	-	687,500	0.00%
Doubtful	2,278,584	680,391	1,598,193	234.89%
Loss	3,510,418	-	3,510,418	0.00%
Gross Loans & Advances	11,815,327,961	8,068,340,058	3,746,987,903	46.44%

5.16. Reserves

As the microfinance has prepared regulatory based financial statements parallel to NFRS based financial statements as per the directives issued by NBR applicable to microfinance, all the reserves except reserves created through implementation of NFRS i.e. Actuarial reserve, Fair value reserve has been created equivalent to reserve required on the basis of regulatory based financial statements.

5.16.1. General Reserve

Section 44 of Bank and Financial Institutions Act, 2073 requires the RMDC to allocate at least 20% of the net profits of every year to General Reserve until it is twice the paid-up capital and after General Reserve doubles the paid-up capital than in later fiscal years, at least ten percent of the net profits shall be credited to General Reserve. The RMDC has appropriated NPR 71,593,099 of the net profits to General Reserve in the current year.

Amount in Rs

Particulars	Current Year	Previous Year
Opening General Reserve	457,213,083	400,011,539
Profit transferred during the year	71,593,099	57,201,544
Closing General Reserve	528,806,182	457,213,083

5.16.2. Investment Adjustment Reserve

Investment adjustment reserves has been created for the investments which has not been listed in Nepal Stock Exchange within three years of investments and for the investments made in the equity shares of entity having financial interest, as prescribed in NRB Directives for microfinance. During the fiscal year, RMDC has partly disposed the shares invested in entity having financial interest, and hence investment adjustment reserve equivalent to such investment has been transferred to retain earnings.

Out-of total investment adjustment reserve, NRs 3,822,650 has been created for investment in National Banking Institute and NRs 9,040,000 has been created for investment in Forward Community Laghubitta Bittiya Sanstha Ltd.

Amount in Rs

	31-03-2078	31-03-2077
Opening Balance	18,822,650	17,500,000
Transfer to retained earning	(5,960,000)	
Transfer to reserve		1,322,650
Closing balance	12,862,650	18,822,650

5.16.3. Regulatory Reserve

Regulatory reserves include any amount derived as result of NFRS conversion and adoption with effect in retained earnings. As required by NRB Directive 4, RMDC has created Regulatory Reserve and movement of reserve during the year is as follows:

Regulatory adjustment :	
a. Interest receivable /previous accrued interest received	1,976,608
b. Short loan loss provision in accounts /reversal	-
c. Short provision for possible losses on investment /reversal	-
d. Short loan loss provision on Non Banking Assets /resersal	
e. Deferred tax assets recognised / reversal	-
f. Goodwill recognised / impairment of Goodwill	
g. Bargain purchase gain recognised	
h. Acturial loss recognised	(15,356,569)
i. Other Fair Value Gain on investment	-
Total transfer to Regulatory reserve	(13,379,961)

5.16.4. Corporate Social Responsibility

As per the NRB Directive 6.14, on the Corporate Social Responsibility, RMDC has allocated 1% of the net profit after tax of current fiscal year for CSR activities. The amount allocated for corporate social responsibility reserve is Rs 2,486,878 and Rs 2,860,077 respectively for current year and previous year.

Amount in Rs

	31-03-2078	31-03-2077
Opening Balance	8,468,077	7,467,110
Transfer to retained earning	(8,667,863)	(1,859,110)
Transfer to reserve	2,486,878	2,860,077
Closing balance	2,287,092	8,468,077

5.17. Disclosure related to Training Expenses

As per NRB Directive 6.5, Microfinance should spend 3% of total personnel expense of previous year (excluding the expenses related to CEO) on training and personal development of employees. However, such requirement has been suspended for current financial year. Due to existing pandemic situation in current fiscal year RMDC could spend only 0.73% amounting to Rs 2,43471/- for training and development expense.

5.18. Interest Income

As per NAS 18 para 20 Revenue is recognized to the extent that it is probable that the economic benefits will flow to Microfinance and the revenue can be reliably measured. The cash interest income and AIR having overdue date less than 365 days are recognized as Interest Income.

Particulars	FY 2077-78	FY 2076-77
Total AIR on Ashad end	2,432,458	1,704,701
AIR calculated but suspended to recognize in Interest Income	455,850	-
AIR recognized as income	1,976,607	1,704,701
Charge to PL	271,902	1,630,528

AIR transferred to regulatory reserve during the year is presented in table below

Amount in Rs

Particulars	Amount
AIR booked as income upto this fiscal year	2,432,458
Less: Interest of Bad Loan suspended	455,850
Net AIR reserve in regulatory reserve	1,976,608
Bonus	-
Tax	-
AIR to be transferred to Regulatory Reserve	1,976,608
AIR transferred upto previous fiscal year	-
AIR to be transferred to Regulatory Reserve this year	1,976,608

5.19. Proposed Divided and Share

Board of Directors of RMDC has proposed bonus share of 20 percent of share capital amounting to Rs 206,844,388.00 and cash dividend of 5 percent of share capital amounting to Rs 51,711,097 (including dividend tax) during this fiscal year 2077.78 for approval of Annual General Meetings.

5.20. COVID 19 Related

COVID 19 has worldwide impact on economic. Due to pressing need and requirement of government regulation many organizations remain closed for many months which has created negative impact on economy. It has adverse effect on microfinance sector as well in Nepal. Nepal Rastra Bank, in order to support during this difficult time has introduced several plans and policies through Directive for industries and loanee. As per Directive issue by NRB, RMDC has provided concession on interest rate to its partner organisations. In addition, RMDC has provided soap, sanitizer and mask to effected community under Corporate Social Responsibility. RMDC has also deposited amount as required by the Government to the COVID 19 Prevention Fund.

Details as required by Manual relating to approval for publication of Financial Statement and point No. 16 of Manual Relating to Approval of Dividend, 2077 are presented below.

Table 1

Particular	As of Ashad End 2078	
	No of Customers	Amount (NRS)
Accrued Interest received after Ashad end 2078 till 15 Bhadra 2078	NA	NA
Additional 0.3% Loan Loss Provision created on pass loan portfolio	293	3,56,26,179
Extension of moratorium period of loan provided to industry of project under construction	NA	NA
Restructure/Rescheduled loan with 5% loan loss provision	NA	NA
Enhancement of Working Capital Loan by 20% to affected borrowers	NA	NA
Enhancement of Term Loan by 10% to affected borrowers	NA	NA
Expiry date of Additional 20% Working Capital Loan (Covid Loan) extended for up to 1 year with 5% provisioning	NA	NA
Expiry date of Additional 10% Term Loan (Covid Loan) extended for up to 1 year with 5% provisioning	NA	NA
Time extension provided for repayment of principal and interest for up to two years as per clause 41 of NRB Directive2	NA	NA

Table 2

Particular	As of Ashad End 2078	
	No of Customers	Amount (NRS)
Refinance Loan	NA	NA
Business Continuity Loan	NA	NA

Table 3

Particular	During FY 2077/2078	
	No of Customers	Amount (NRS)
Subsidized Loan	NA	NA

 Roop Bahadur Khadka
 Senior Manager

 Jyoti Chandra Ojha
 Chief Executive Officer

 Sujata Joshi
 Chairperson

Directors

Jayendra Bikram Shah
 Namita Dixit
 Samata Pant (Bhatta)
 Bhim Prasad Timalsina
 Basudev Acharya
 Murali Prasad Sharma

As per our report of even date

Sudarshan Raj Pandey, FCA
 Senior Partner
 S.R. PANDEY & Co.
 Chartered Accountants

Date: 15 Mangsir, 2078
 Place: Kathmandu

सांठानिक संरचना (Organizational Chart)

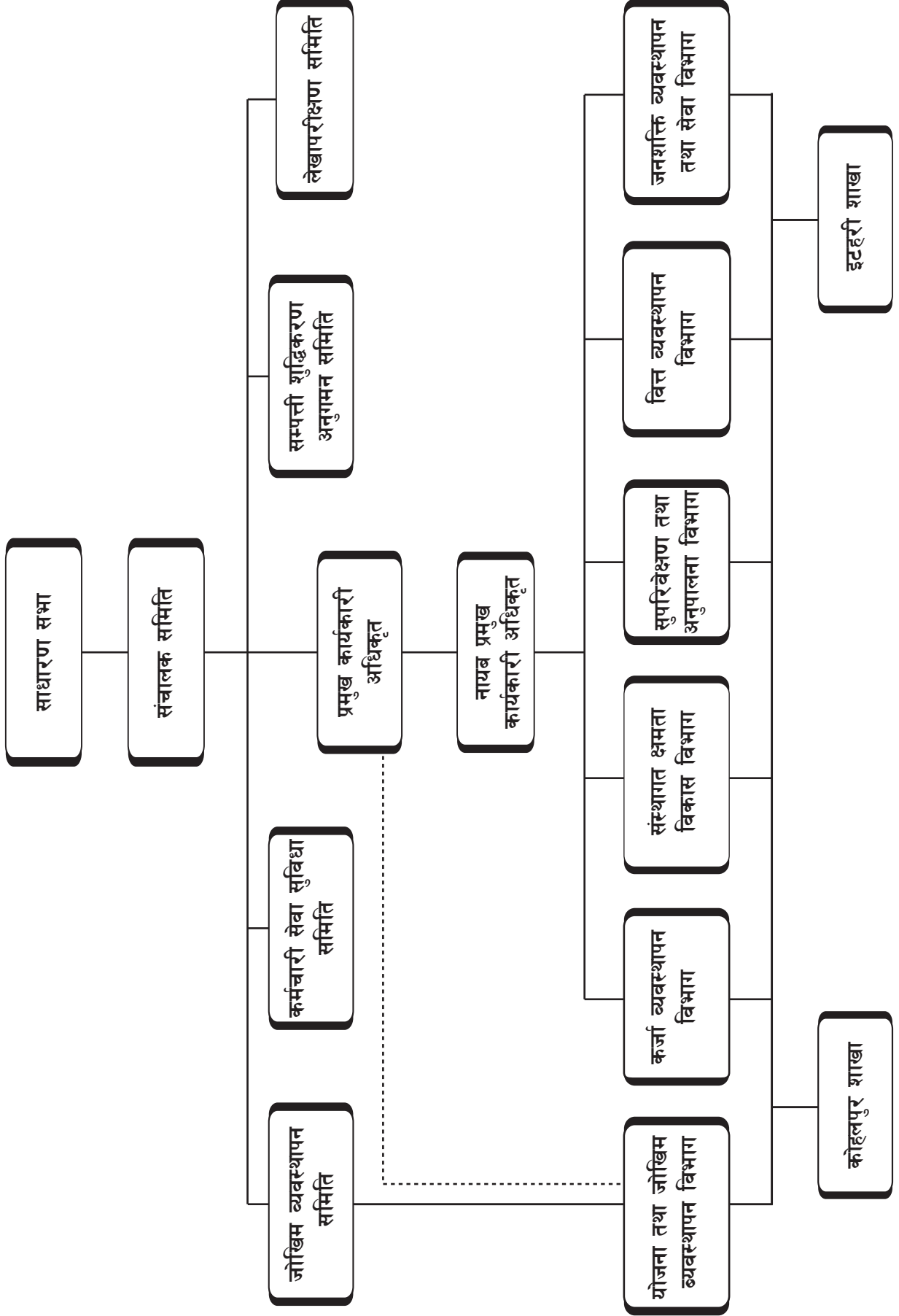

प्रवन्धपत्र र निचयमावलीमा संशोधन सम्बन्धी प्रस्ताव

क्र. सं.	दफा/ उपदफा/खण्ड	हालको व्यवस्था	संशोधित प्रवन्धपत्र	संशोधित प्रवन्धपत्र
१	५ (ख)	वित्तीय संस्थाको जारी पूँजी रु.१,०३,४२,२१,९००।- (अक्षरेपि एक अर्ब तीन करोड बयालिस लाख एकाईस हजार नौ सय) हुनेछ। सो पूँजीलाई प्रतिसेयर रु. १००।- का दरले १,०३,४२,२१९।- (एक करोड तीन लाख बयालिस हजार दुई सय उनाईस) थान साधारण सेयरमा विभाजन गरिएको छ।	वित्तीय संस्थाको जारी पूँजी रु.१,२४,१०,६६,३००।- (अक्षरेपि एक अर्ब चौबीस करोड दश लाख छैसठ्ठी हजार तीन सय) हुनेछ। सो पूँजीलाई प्रतिसेयर रु. १००।- का दरले १,२४,१०,६६३ (एक करोड चौबीस लाख दश हजार छ सय त्रिसठ्ठी) थान साधारण सेयरमा विभाजन गरिएको छ।	संचालक समितिले प्रस्ताव गरे बमोजिम २० प्रतिशतका दरले बोनस सेयर वितरण गर्दा सोही हदसम्म जारी पूँजी बृद्धि गर्नुपर्ने भएकोले।
२	५ (ग)	वित्तीय संस्थाको चुक्ता पूँजी रु.१,०३,४२,२१,९००।- (अक्षरेपि एक अर्ब तीन करोड बयालिस लाख एकाईस हजार नौ सय) हुनेछ।	वित्तीय संस्थाको चुक्ता पूँजी रु.१,२४,१०,६६,३००।- (अक्षरेपि एक अर्ब चौबीस करोड दश लाख छैसठ्ठी हजार तीन सय) हुनेछ।	संचालक समितिले प्रस्ताव गरे बमोजिम २० प्रतिशतका दरले बोनस सेयर वितरण गर्दा सोही हदसम्म चुक्ता पूँजी बृद्धि गर्नुपर्ने भएकोले।
३	नियम २९ को उपनियम (१) को खण्ड (ख)	समितिको बैठकमा उपस्थित भए बापत संचालकले पाउने बैठक भत्ता रु.५०००।- हुनेछ।	समितिको बैठकमा उपस्थित भए बापत संचालकले पाउने बैठक भत्ता रु.७,५००।- हुनेछ।	मिति २०७३/९/२७ मा बसेको संस्थाको १८औं वार्षिक साधारण सभाबाट संस्थाको संचालक समितिको बैठक भत्ता रु.५,०००।- गरिएको र विगत ५ वर्ष देखि बृद्धि नभएको र बर्तमान परिप्रेक्ष्यमा उक्त भत्ता समयानुकूल बढाउनु पर्ने भएकोले।



नेपाल राष्ट्र बैंक
लघुवित्त संस्था सुपरिवेक्षण विभाग



केन्द्रीय कार्यालय
बालुवाटार, काठमाडौं
फोन नं.: ४४१२८२३
फ्याक्स नं.: ४४१२२२४
Web site: www.nrb.org.np
Email: nrbmfpsd@nrb.org.np
पोस्ट बक्स नं.: ७३

पत्र संख्या: ल.वि.स.सु.वि./गैर-स्थलगत/आरएमडीसी/०७८/७९/७९३

मिति: २०७८/०९/०५

श्री आरएमडीसी लघुवित्त वित्तीय संस्था लिमिटेड,
पुतलीसडक, काठमान्डौ ।

विषय: आर्थिक वर्ष २०७७/७८ को वार्षिक वित्तीय विवरणहरू प्रकाशन गर्ने सम्बन्धमा ।

महाशय,

त्यस संस्थाले पेश गरेको आर्थिक वर्ष २०७७/७८ को लेखापरीक्षण भएको वासलात, नाफा नोक्सान हिसाव, सोसँग सम्बन्धित अनुसूचीहरू, लेखापरीक्षकको प्रारम्भिक तथा अन्तिम लेखापरीक्षण प्रतिवेदन र सो उपर व्यवस्थापनको प्रतिक्रिया, लङ्गफर्म अडिट रिपोर्ट लगायतका वित्तीय विवरणहरूको आधारमा गैर-स्थलगत सुपरिवेक्षण गर्दा देखिएका कैफियतहरूका सम्बन्धमा आयकर ऐन/नियमावली तथा अन्य प्रचलित कानूनी व्यवस्था समेतको पालना गर्ने गरी देहाय बमोजिमका निर्देशनहरू शेरधनीहरूको जानकारीका लागि वार्षिक प्रतिवेदनको छुट्टै पानामा प्रकाशित तथा कार्यान्वयन गर्ने गरी संस्थाले प्रस्ताव गरे अनुसार आर्थिक वर्ष २०७७/७८ सम्मको सञ्चित मुनाफाबाट २०७८ असार मसान्तमा कायम रहेको कुल चुक्ता पुँजी रु.१,०३,४२,२१,९३९।- को २० प्रतिशत बोनश शेरधनीले हुन आउने रकम रु.२०,६८,४४,३८८।- (अक्षरेपि बीस करोड अठसठ्ठी लाख चौवालीस हजार तीन सय अठ्ठासी रुपैया मात्र) र ५ प्रतिशतले हुने नगद लाभांश (कर प्रयोजनका लागि समेत) रकम रु. ५,१७,११,०९९।- (अक्षरेपि पाँच करोड सत्र लाख एघार हजार सन्तानब्बे रुपैया मात्र) गरी जम्मा २५ प्रतिशत ले हुने कुल लाभांश रकम रु. २५,८५,५५,४८५।- (अक्षरेपि पच्चीस करोड पचासी लाख पच्यन्न हजार चार सय पचासी रुपैया मात्र) साधारण सभाबाट स्वीकृत गरे पश्चात वितरण गर्न स्वीकृती तथा वार्षिक साधारण सभा प्रयोजनको लागि आर्थिक वर्ष २०७७/७८ को वित्तीय विवरण प्रकाशन गर्न सहमति प्रदान गरिएको ब्यहोरा निर्णयानुसार अनुरोध गर्दछु ।

- (क) यस बैंकबाट इजाजतपत्रप्राप्त "घ" वर्गका लघुवित्त वित्तीय संस्थाहरूलाई जारी गरिएको एकीकृत निर्देशन, २०७७ को निर्देशन नं. ६ को बुँदा नं. २(ग) बमोजिम संस्थाको System Audit गर्नुहुन ।
- (ख) यस बैंकबाट इजाजतपत्रप्राप्त "घ" वर्गका लघुवित्त वित्तीय संस्थाहरूलाई जारी गरिएको एकीकृत निर्देशन, २०७७ को निर्देशन नं. ६ को बुँदा नं. ६(४) बमोजिम जोखिम व्यवस्थापन समितिको बैठक नियमति रुपमा बस्नुहुन ।
- (ग) नेपाल राष्ट्र बैंकबाट इजाजतपत्रप्राप्त "घ" वर्गको वित्तीय संस्थाहरूलाई जारी भएको एकीकृत निर्देशन २०७७ को निर्देशन नं. ८/०७७ को बुँदा नं.२ बमोजिम "घ" वर्गका संस्थाहरूले "घ" वर्गकै अन्य संस्थाहरूद्वारा जारी भएको शेरधनी सुरक्षणपत्र वा अन्य कुनै पुँजी उपकरणहरूमा लगानी गर्न पाइने छैन भन्ने व्यवस्थाको विपरित फरवार्ड लघुवित्त वित्तीय संस्थामा आ.व.२०७७/७८ को अन्त्यमा रु. ९० लाख ४० हजार शेरधनी लगानी भएको पाइएकोले उक्त लगानी विनिवेश गर्नुहुन ।
- (घ) यस बैंकबाट इजाजतपत्रप्राप्त "घ" वर्गका लघुवित्त वित्तीय संस्थाहरूलाई जारी गरिएको एकीकृत निर्देशन, २०७७ को निर्देशन नं. ६ को बुँदा नं. १४ बमोजिम सामाजिक उत्तरदायित्व कोषको रकमबाट वित्तीय साक्षरता सम्बन्धी विविध कार्यक्रम तथा लक्षित तालिमहरू सञ्चालन गर्नुहुन ।

(Handwritten signature)



नेपाल राष्ट्र बैंक
लघुवित्त संस्था सुपरिवेक्षण विभाग



केन्द्रीय कार्यालय
बालुवाटार, काठमाडौं
फोन नं.: ४४१२८२३
फ्याक्स नं.: ४४१२२२४
Web site: www.nrb.org.np
Email: nrbmfpsd@nrb.org.np
पोष्ट बक्स नं.: ७३

- (ड) नेपाल राष्ट्र बैंकबाट इजाजतपत्रप्राप्त "घ" वर्गका लघुवित्त वित्तीय संस्थाहरूलाई जारी गरिएको एकीकृत निर्देशन, २०७७ को निर्देशन नं. १०/०७७ को बुँदा नं.६ बमोजिम इजाजतपत्रप्राप्त कुनै एक बैंक तथा वित्तीय संस्थाको संस्थापक शेयरमा लगानी गर्दा चुक्ता पुँजीको बढीमा २५ प्रतिशत र अन्य बैंक तथा वित्तीय संस्थाहरूमा चुक्ता पुँजीको १० प्रतिशत मात्र संस्थापक शेयरमा लगानी गर्न सकिने व्यवस्था रहेकोले उल्लिखित सीमाभन्दा बढी शेयर धारण गर्ने संस्थापक शेयरधनी रहे/नरहेको एकीन गरी सो सीमाभन्दा बढी भएमा उक्त शेयरधनीले आफ्नो शेयर सो सीमाभित्र नल्याएसम्म प्रस्तावित नगद लाभांश तथा वोनश वितरण रोक्का राख्ने व्यवस्था मिलाउनु हुन ।
- (च) संस्थाको आन्तरिक र बाह्य लेखापरीक्षक तथा यस बैंकको स्थलगत निरीक्षण र गैर-सुपरिवेक्षण प्रतिवेदनले औल्याएका कैफियतहरू पुनः नदोहोरिने गरी सुधार गर्नुहुन ।

भवदीय,

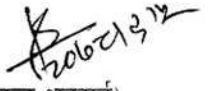
(रामचन्द्र भट्टराई)
उप- निर्देशक

बोधार्थ :

१. नेपाल राष्ट्र बैंक, बैंक तथा वित्तीय संस्था नियमन विभाग ।
२. कार्यान्वयन इकाई, लघुवित्त संस्था सुपरिवेक्षण विभाग ।



आरएमडीसी लघुवित्त वित्तीय संस्था लि.
RMDC Laghubitta Bittiya Sanstha Ltd.

(नेपाल राष्ट्र बैंकबाट इजाजतपत्र प्राप्त, ५९ वर्गको लघुवित्त वित्तीय संस्था)

P.O. Box: 20789
Putalisadak, Kathmandu, Nepal
Tel. : 977-1-4268019, 4268020
Fax : 977-1-4247702
Email : rmdc@rmdcnepal.com
Web : www.rmdcnepal.com

च.सं. ३६९/०६८/०६९
Ref: CF011101541

श्री नेपाल राष्ट्र बैंक
केन्द्रीय कार्यालय
लघुवित्त संस्था सुपरिवेक्षण विभाग
बालुवाटार, काठमाडौं ।



मिति : २०७८/९/१६

विषय : आ.व. २०७७/७८ को वार्षिक वित्तीय विवरणहरु प्रकाशन गर्न स्वीकृति पत्रमा उल्लेखित
कैफियतहरु सम्बन्धमा ।

महाशय,

नेपाल राष्ट्र बैंकको मिति २०७८/९/५ पत्र संख्या ल.वि.स.सु.वि./गैरस्थलगत/
आरएमडीसी/०७८/०७९/७९३ को पत्र मार्फत यस संस्थालाई आ.व. २०७७/७८ को वार्षिक
वित्तीय विवरणहरु प्रकाशन गर्न स्वीकृति दिएको पत्रमा उल्लेखित कैफियतहरुमा दिइएको निर्देशन
सम्बन्धमा मिति २०७८/९/१४ मा बसेको संचालक समितिको ३६७ औं बैठकमा तपसिल
बमोजिमका निर्णय भएको व्यहोरा जानकारीको लागि अनुरोध छ ।

- क) निर्देशनको बुँदा "क" का सम्बन्धमा निर्देशन बमोजिम संस्थाको System Audit गरिने
व्यहोरा अनुरोध छ ।
- ख) निर्देशनको बुँदा "ख" का सम्बन्धमा संस्थाको जोखिम व्यवस्थापन समितिको बैठकहरु
नियमित रुपमा बस्न निर्देशन दिइएकोमा नियमित रुपमा बैठक बस्ने व्यवस्था गरिने व्यहोरा
अनुरोध छ ।
- ग) निर्देशनको बुँदा "ग" मा फरवार्ड लघुवित्त वित्तीय संस्था लि. को संस्थापक शेयरमा गरेको
लगानी मध्ये बाँकी रहेको शेयर विनिवेश गर्न दिइएको निर्देशन सम्बन्धमा उक्त संस्थापक
शेयर विनिवेश गरिने व्यहोरा अनुरोध छ ।
- घ) निर्देशनको बुँदा "घ" मा सामाजिक उत्तरदायित्व कोषको रकमबाट वित्तीय साक्षरता
सम्बन्धी विविध कार्यक्रम तथा लक्षित तालिमहरु संचालन गर्न निर्देशन दिइएकोमा सो
निर्देशानुसार थप कार्यक्रमहरु संचालन गरिने व्यहोरा अनुरोध छ ।
- ङ) निर्देशनको बुँदा "ङ" मा संस्थाको संस्थापक शेयरधनीहरुलाई कुनै एक बैंक तथा वित्तीय
संस्थाको संस्थापक शेयरमा लगानी गरेको चुक्ता पूँजीको बढीमा २५ प्रतिशत र अन्य बैंक
तथा वित्तीय संस्थाहरुको चुक्ता पूँजीको १० प्रतिशतमात्र संस्थापक शेयरमा लगानी गरे
नगरेको एकीन गरी निर्देशन अनुसार सो सीमा भन्दा बढी शेयर धारण गर्ने संस्थाले आफ्नो
शेयर उपरोक्त सीमा भित्र नल्याएसम्म प्रस्तावित नगद लाभांश तथा बोनस शेयर वितरण
नगरिने व्यहोरा अनुरोध छ ।

Handwritten signature



आरएमडीसी लघुवित्त वित्तीय संस्था लि.
RMDC Laghubitta Bittiya Sanstha Ltd.

(नेपाल राष्ट्र बैंकबाट इजाजतपत्र प्राप्त गर्ने कर्माको लघुवित्त वित्तीय संस्था)

P.O. Box: 20789
Putalisadak, Kathmandu, Nepal
Tel. : 977-1-4268019, 4268020
Fax : 977-1-4247702
Email : rmdc@rmdcnepal.com
Web : www.rmdcnepal.com

च) नेपाल राष्ट्र बैंकको निर्देशन बमोजिम आन्तरिक र बाह्य लेखापरीक्षक तथा नेपाल राष्ट्र बैंकको स्थलगत निरीक्षण र गैर-सुपरिवेक्षण प्रतिवेदनले औल्याएका कैफियतहरु पुनः नदोहोरिने गरी सुधार गर्न आवश्यक कदम चालिएको व्यहोरा पनि अनुरोध छ।

यस संस्थाको आ.व. २०७७/०७८ को लेखापरीक्षण भएको वासलात, नाफा नोक्सान हिसाब, सो संग सम्बन्धित अनुसूचीहरु, लेखापरीक्षकको प्रतिवेदन, लङ्गफर्म अडिट रिपोर्ट समेतको आधारमा गैर-स्थलगत सुपरिवेक्षण गरी प्राप्त मार्ग निर्देशनका लागि नेपाल राष्ट्र बैंक प्रति आभार प्रकट गर्दछु।

भवदीय,

(ज्योतिचन्द्र ओझा)

प्रमुख कार्यकारी अधिकृत



२२औं वार्षिक साधारण सभामा संस्थाका अध्यक्ष सहित संचालकहरू र पदाधिकारीहरू



प्रमुख कार्यकारी अधिकृत सहित केन्द्रीय कार्यालयका कर्मचारीहरू



इटहरी शाखा कार्यालयका कर्मचारीहरू



कोहलपुर शाखा कार्यालयका कर्मचारीहरू

२३^{औं}
वार्षिक
प्रतिवेदन
२०७७/७८



आरएमडीसी लघुवित्त वित्तीय संस्था लि.

शाखा कार्यालय इटहरी, सुनसरी
फोन: ९७७-०२५-५९००३४,
ईमेल: itaharibranch@rmdcnepal.com,
rmdcitahari@gmail.com

शाखा कार्यालय कोहलपुर, बाँके
फोन: ९७७-०८१-५४०१०६,
ईमेल: kohalpurbranch@rmdcnepal.com,
rmdckohalpur2073@gmail.com